Correio da Manhã

Director—EDMUNDO BITTENCOURT

Anno IV—N. 1.025 | RIO DE JANEIRO—DOMINGO, 3 DE ABRIL DE 1904 | Redacção—Rua Moreira Cesar n. 117

ASSIGNATURAS

Anno........... 30$000
Seis mezes........ 18$000
Numero atrazado 100 réis

Pelo Telegrapho

(NOSSO SERVIÇO ESPECIAL)

PORTUGAL

LISBOA, 2.—Entrou hoje neste porto uma divisão da esquadra russa.

—Em sessão do dia 17 do corrente da Academia de Sciencias, far-se-á a leitura do elogio de Pinheiro Chagas.

A sessão será presidida por El-Rei.

ESTADOS

PARA'

BELEM, 2.—A commissão do commercio prepara grandes festas para receber Placido de Castro, esperado de Manáos no dia 5 do corrente. Placido proseguirá viagem para o Rio no dia 7, a bordo do vapor «Maranhão». Ser-lhe-á offerecido um baile no Sport-Club, um banquete e um artistico mimo.

—Occorreu hoje mais um caso de peste bubonica, falleceram dois doentes no hospital de Isolamento, foi removido um, e existem tres.

—Os amigos do governador fazem correr uma subscripção afim de offerecer-lhe uma carruagem. A quantia arrecadada attinge já a oito contos de réis.

RIO GRANDE DO NORTE

NATAL, 2.—O ex-governador Alberto Maranhão, antes de deixar o poder, mandou dar oito contos, a titulo de gratificação, a empregados seus protegidos.

Aqui têm cahido chuvas torrenciaes, que se estendem aos municipios visinhos.

—Entre os flagellados, agglomerados, desenvolve-se a variola. O novo governador é indifferente á sorte do povo victimado.

—O delegado Soares mandou desalojar os flagellados que, por occasião da chuva, estavam abrigados no telheiro do Matadouro.

CEARA'

FORTALEZA, 2.—O coronel do exercito Osorio de Paiva é esperado nesta capital no dia 5.

O povo prepara-lhe ruidosa recepção.

—Telegrammas de Aracaty, Limoeiro, União e de outras localidades annunciam que os governistas abandonam o pleito do dia 11 do corrente, visto como as opposições reunidas conseguiram compor as mesas eleitoraes em muitos collegios.

Toda a familia Pinheiro, de Jaguaribe; o coronel Figueiredo, de Aracaty; os Bragas, de Itapipoca, adheriram á candidatura do general Piragibe á presidencia do Estado.

O sr. João Brigido seguiu em trem expresso até Humaytá em excursão politica, sendo recebido com grandes festas em todas as estações da estrada.

—Os actos da Semana Santa estiveram muito concorridos.

PERNAMBUCO

RECIFE, 2.—Chegou hontem, vindo do Acre, o 27º batalhão.

—Acaba de desembarcar de bordo do «Nilo» o dr. Sigismundo Gonçalves, que vem assumir o governo no dia 7.

—Choveu bastante aqui, hontem e antehontem.

Continúa a epidemia em quasi todo o Estado.

BAHIA

BAHIA, 2.—Seguiram na terça-feira, no «Byron», para Nova-York, com destino a S. Luiz, quasi quatrocentos volumes, contendo productos para a exposição.

A collecção é variadissima, principalmente em madeiras, oleos, vegetaes e mineraes. A industria bahiana fez-se representar condignamente e o encaixotamento é excellente e todo de madeiras nacionaes.

—O telegrapho, na ultima quinzena do mez de março, expediu 28.677 telegrammas, com 422.281 palavras.

—Chegou da Inglaterra, assumindo o cargo de consul inglez, sir Hastings Medhurst.

—O governo do estado por intermedio do British Bank, mandou reformar, hoje, ahi, a lettra de 700 contos, de que é credor o Banco do Commercio.

S. PAULO

S. PAULO, 2. Os operarios italianos resolveram festejar a segunda-feira de Paschoa, promovendo um «pic-nic» na Cantareira.

—Na camara dos deputados foi lido o parecer opinando pelo reconhecimento dos 40 deputados eleitos, por não ter sido apresentada nenhuma reclamação.

No senado foi reconhecido o terço eleito em 1º de dezembro.

—Os drs. Domingos Moraes, Luiz Piza, Carlos Botelho, Emilio Ribas e outros irão amanhã, em trem especial, ver as obras da Light na Parahyba, voltando á tarde.

RIO GRANDE DO SUL

PORTO ALEGRE, 2. Ante-hontem, duas praças do 3º batalhão da brigada invadiram a casa de dois cidadãos moradores no local dos fundos do asylo de mendigos, aggredindo-os a tiros de revólver, ficando um gravemente ferido e fugindo o outro a communicar ao quartel o injustificavel assalto.

As praças foram presas.

—Hontem, Albertina Meyer, joven de 18 annos, moradora á rua dos Andradas, tentou ingerir uma dose de acido phenico, no que foi obstada por uma parente.

Assim que viu, porém, acalmados os animos illudiu a familia e no fundo do quintal embebeu as vestes em kerozene e ateou-lhe fogo.

Não podendo resistir, duas pessoas de casa ouviram gemidos e correram em seu soccorro, conseguindo apagar as chammas.

O estado de Albertina é desesperador.

Boletim do exterior

TURQUIA

A Sublime Porta insiste junto aos representantes da Russia e da Austria para que não sejam admittidos na gendarmeria da Macedonia sinão 25 officiaes militares das nações do occidente.

SERVIA

O rei Pedro I, da Servia, resolveu, á vista da attitude das potencias européas, enviar ás guarnições das fronteiras os officiaes do exercito complicados nos regicidios de 11 de junho, que faziam parte do seu estado-maior.

—O governo russo acaba de nomear seu ministro plenipotenciario em Belgrado a um ex-aggregado da sua legação em Roma.

RUSSIA

Deu-se ante-hontem uma explosão em uma fabrica de artigos de celluloide estabelecida em S. Petersburgo, resultando a morte de uma pessoa e nove feridos.

Os prejuizos materiaes são calculados em um milhão de rublos.

AUSTRIA-HUNGRIA

Falleceu em Abbazia, na Istria, territorio italiano sujeito ao dominio austriaco, o principe Maximiliano Augusto Yaroslaw Adalberto Hermann de Schaumbourg Lippe, capitão no segundo regimento dos uhlanos de Wurtemberg, nascido em Ratiboritz a 13 de março de 1871, casado a 3 de novembro de 1898 com a princeza Olga de Wurtemberg.

ALLEMANHA

Telegramma de Berlim, publicado no *Figaro* de Paris, desmente as noticias alarmantes acerca do estado de saúde do Imperador Guilherme da Allemanha.

S. m. foi apenas atacado de uma ligeira rouquidão, não se tendo aggravado os seus antigos padecimentos da garganta.

—A imperatriz da Allemanha, que antehontem se achava adoentada, melhorou sensivelmente hontem.

—O tribunal militar de Berlim condemnou ante-hontem á pena de quatro e nove mezes de prisão a dois sargentos do exercito allemão accusados de terem castigado barbaramente diversos soldados dos seus regimentos.

HOLLANDA

A rainha Guilhermina e o principe Henrique partirão para a Italia no dia 4 do corrente.

—Noticias recebidas de Sumatra informam que os indigenas de Atchin, em numero elevado, revoltaram-se, travando combate com as forças hollandezas alli destacadas.

Os despachos fallam em mais quinhentos atchinezes mortos no encontro com as forças legues, attribuindo a estas ultimas cerca de trinta baixas, tres mortos e vinte e tantos feridos.

INGLATERRA

Consta a varios jornaes que no proximo mez de junho o rei Eduardo VII irá fazer uso das aguas thermaes na Allemanha.

FRANÇA

A commissão da Sociedade das Senhoras Francezas constituida em Cannes apresentou ao principe Sergio Galitzine as receitas provenientes das festas organizadas por essa associação com o fim de angariar recursos para os feridos russos. O principe propoz o estabelecimento de um bazar permanente, cujas vendas contribuirão largamente para augmentar o peculio por essas senhoras destinado a tão humanitario fim.

— Telegrapham de Lille noticiando que entre a policia e os grevistas daquella cidade deram-se ante-hontem, á noite, serios conflictos, dos quaes sahiram feridos um commissario e varios policiaes.

A situação daquella cidade continúa a ser bastante alarmante.

— Consta ao *Gil Blas* que em reunião de hoje o gabinete approvou diversas resoluções contra os almirantes francezes Bienaimé e Ravel, autores de sérias indiscripções communicadas á imprensa.

Le Matin diz que o almirante Bienaimé, prefeito maritimo de Toulon, será chamado á Paris.

— O sr. Paul Cambon, embaixador do governo francez na Inglaterra, teve hoje demorada conferencia com o ministro das relações exteriores, sr. Delcassé.

— Telegrapham de Menton a chegada áquella cidade da imperatriz Eugenia.

O presidente da Republica assignou hontem os decretos nomeando o aeronauta brasileiro Santos Dumont e o peruano Reutlingler, cavalheiros da Legião de Honra.

ITALIA

O imperador Guilherme realisou hontem uma excursão a Taormina, porto da Messina, na Sicilia.

— Na grande revista naval que se realisará em Napoles, em honra ao sr. Loubet, presidente da Republica Franceza, tomarão parte dezesseis navios de guerra italianos e nove francezes.

— O imperador Guilherme visitou hontem durante o dia, o theatro Hellenico de Messina.

Nas diversas ruas que percorreu s. m. foi alvo de calorosa manifestação.

Das janellas atiravam-lhe flores. O dia conservou-se bellissimo. A' tarde o imperador dirigiu-se para bordo do *Hohenzollern*.

A cidade apresenta um aspecto feerico pela belleza e gosto artistico das illuminações e pelo descostumado movimento das ruas. Em grande numero de bem ornamentados coretos, as bandas de musica marciaes e particulares abrilhantam a manifestação.

O imperador Guilherme partirá no dia 5 do corrente para Palermo.

O sr. Chamberlain chegou hontem a Syracusa. S. ex. partirá hoje para Taormina.

—O estado geral do duque de Aosta continua satisfactorio.

— O sr. Camille Barrère, embaixador da França, recebeu em audiencia particular uma commissão nomeada pelas sociedades francezas de Roma. Ao que consta a conferencia versou sobre a necessidade de desenvolvimento das relações entre a França e a Italia.

— Em Lanciano, alguns populares organizaram uma manifestação contra o bispo daquella cidade que, baseado em instrucções do Vaticano, prohibiu a execução nas egrejas de certas composições musicaes.

— Já se acham restabelecidas e abertas ao trafego, as communicações com a Suissa, interrompidas pelas ultimas avalanches.

HESPANHA

Telegrapham de Bilbáo:

Durante a procissão do Senhor Resuscitado, diversos anarchistas organizaram um enterro civil, insultando os fieis, profanando as cruzes dos cemiterios e tentando incendiar as egrejas. Os desordeiros, por fim, atacaram a milicia que procurava contel-os.

Esta disparou varias vezes sobre os amotinados, effectuando então diversas prisões. Na luta contra a policia ficaram feridos oito dos anarchistas.

REPUBLICA ARGENTINA

Está marcada para o dia 16 do corrente mez a reunião do primeiro congresso sionista argentino.

— Recrudescem os receios de que está prestes a estallar uma revolução na provincia de Buenos Ayres.

— Foi extraordinaria a romaria aos templos durante o dia e parte da noite de hontem.

— De Cordova continuam a chegar noticias de graves prejuizos alli causados pelas inundações.

— E' aqui esperado a bordo do *Thames* o jornalista brazileiro sr. Manoel da Rocha.

O *Thames*, que deveria ter entrado hontem no porto de Buenos Ayres, só chegará hoje.

A SECCA

Novas noticias dos horrores da secca nos são transmittidas em telegrammas recentemente publicados. No Ceará e no Rio Grande do Norte, tendo cessado as enganadoras chuvas dos primeiros dias de março, voltou o desespero á população. Não são melhores as condições da Parahyba, onde, — referem os telegrammas — o povo morre de fome por falta até de gravatá e de feculas silvestres que o faminto devora na carencia de qualquer outro alimento.

Como era de esperar, grassam molestias de máu caracter entre aquella gente accumulada nos pontos em que pensou encontrar mais facilmente soccorros. Em alguns logares as camaras de sangue com vomitos negros — dizem ainda os telegrammas — fazem innumeras victimas; noutros é a variola que, implacavel, devasta os miseros que não sucumbem de fome.

Esgotada a caridade publica e debalde esperados soccorros do governo do Rio de Janeiro, os desditosos nortistas, no ultimo extremo, resolvem, para salvar a propria vida, o abandono da terra natal por outras em que não raras vezes se lhes deparam durissimos dissabores. Tomam tanto mais facilmente essa resolução, quanto é o governo federal que lhes fornece os meios de se transportarem para outros Estados.

Desta arte o governo da União, preterindo o dever de soccorrer os Estados perseguidos por essa calamidade, aggrava a angustiosa situação em que elles se debatem, promovendo-lhes o despovoamento, privando-os de braços necessarios á sua lavoura, á sua industria pastoril, indispensaveis ao seu desenvolvimento e prosperidade.

Além de promover o exodo funesto, tudo mais que o governo da União tem feito em tão calamitosa emergencia, só muito insignificantemente suavisa os desastrosos effeitos da secca. As providencias por elle tomadas só aproveitam, e em diminuta escala, ás populações dos logares em que se estão fazendo as obras decretadas com o fim de proporcionar trabalho. As grandes massas de famintos continuam a curtir as maiores amarguras; a padecer todas as dôres e miserias, ameaçados de exterminio, pois a morte pela fome, no caso, não é figura de rhetorica, mas crudelissima realidade.

Nunca se teria por essa fórma aggravado a situação; nunca esta secca chegaria a ser das mais afflictivas e ruinosas de quantas registra a, neste ponto, tristissima historia de alguns Estados da Republica, si o governo nacional tivesse acudido a tempo, attendendo promptamente ás primeiras supplicas que lhe foram aos ouvidos. O governo conservou-se surdo e indifferente; duvidoso da realidade da pintura que lhe era feita e da sinceridade dos que gemiam e pediam esmolas; e os representantes desses Estados no Congresso não quizeram empregar sua força e valimento para forçar o governo, que apoiavam incondicionalmente, ao cumprimento do dever que lhe impunha a Constituição de acudir aos Estados que por si não podiam amparar as populações necessitadas e remover os males, ou pelo menos, attenuar as perniciosas consequencias da calamidade.

As representações estaduaes preferiram applaudir o governo que se recusava matar a fome a seus conterraneos, na mesma occasião em que escancarava os cofres publicos para dotar esta capital de faustosos melhoramentos, dispensaveis ou, pelo menos, adiaveis; para enriquecer os bolivianos com a acquisição daquillo que era nosso; para pagar o enthusiasmo dos que entoavam louvores a este vergonhoso e infelicissimo negocio.

As representações do Ceará, do Rio Grande do Norte, da Parahyba e de outras regiões flagelladas pela secca fugiam de importunar o governo federal para que este os não privasse de patentes da Guarda Nacional; de nomeações para os correios, telegraphos e repartições fiscaes; dos logares de substitutos dos juizes seccionaes, ou com receio de que o governo federal retirasse ás oligarchias, a que ellas estão filiadas, o apoio da força federal, sem cuja protecção essas oligarchias não resistiriam uma hora á justa revolta dos povos por ellas opprimidos.

Desgraçada seria a desses Estados do norte, cujos filhos, entretanto, tem sido dos primeiros a empunhar armas, a verter o seu sangue, em defeza da honra e dignidade da patria, nas crises mais graves da sua historia. Como retribue mal o governo aos descendentes de tantos brasileiros, que serviram e defenderam o paiz com todas as potencias de sua alma, com todas as suas forças e energias, com todo o amor e fogo dos seus corações!

Nefando governo este que, em vez de fazer amada a Republica, aliena-lhe as sympathias, pelo contraste da sua cruel frieza e criminosa indifferença com a solicitude dos governos de outr'ora deante dos soffrimentos populares e das calamidades publicas, e concorre para exacerbar e perpetuar as antipathias ao novo regimen.

Gil Vidal

Topicos e Noticias

O TEMPO

No Castello, registrou o thermometro a temperatura maxima de 27.4.

O céo, durante todo o dia, mostrou-se de um azul magnifico.

HONTEM

Despachou, em Petropolis, com o presidente da Republica o ministro da fazenda.

Foram assignados os decretos: nomeando, para o Thesouro Federal, 1ºs escripturarios os 2ºs: Jovito Eloy, João Duarte, Lisboa Serra e Jovino Barral Fonseca; para 2ºs os 3ºs Alvaro Castro Lima Nogueira, Gustavo Fernandes de Oliveira Guimarães, José Leão Ferreira Souto, Alidio Fernandes de Barros, Antonio Gitirana e João Francisco da Silva Portilho; para 3ºs os 4ºs José Manoel Moreira Pacheco, Caetano Luiz Machado Junior, Hermogenes José Tavares, Armando de Oliveira Almeida, Mario Motta Correia, João Capistrano Ribeiro; para 4º Vladimiro von Doellinger; para a Recebedoria do Thesouro, 2º escripturario, Francisco Paula Ozorio, 4ºs João Borges Lagos, Djalma Aguiar Alves Pereira, Benjamin Santos Guimarães; para a Caixa da Amortisação, 3º escripturario Adalberto Côrte.

Conferenciou, em Petropolis, com o presidente da Republica o dr. Sampaio Ferraz.

Conferenciaram com o ministro da justiça e negocios interiores os srs. senador Benedito Leite, deputado José Euzebio e os drs. Monteiro Lopes e Oswaldo Cruz, director geral de saude publica.

O ministro da industria e viação esteve pela manhã na respectiva secretaria, onde se demorou apenas uma hora.

CAMBIO

Curso official

Praças	90 d|v	A vista
Sobre Londres	12 7/64	11 29/32
» Paris	779	784
» Hamburgo	973	991
» Italia	—	8.8
» Portugal	—	371
» Nova-York	—	4.171
Ouro nacional em vales, por 1$000		
Bancario	12	12 1/16 d
Soberanos		20$300

Renda da Alfandega

Renda do dia 2 de abril:
Em papel [illegible]
Em ouro [illegible]

Em egual periodo de 1903 [illegible]

HOJE

Está de serviço na repartição central de Policia o 2º delegado auxiliar.

A' NOITE

APOLLO—O *Pé de cabra*.
RECREIO—*Cá e Lá*.
CASINO—Funcção variada.
S. JOSÉ—*Tiradentes*.
MAISON MODERNE—Funcção.

O general Costallat, não se conformando com a decisão do conselho de investigação, presidido pelo general Xavier da Camara, absolvendo o general Carlos de Oliveira Soares, expediu ordem de prisão contra este general, que não foi recolhido, por haver obtido a cidade por menagem.

Quanto á formação do conselho nada ha por emquanto resolvido, visto dever o mesmo ser composto de seis generaes mais antigos que o general Carlos Soares e ter encontrado o general Costallat alguns obstaculos, devido á recusa de diversos officiaes convidados.

Entretanto, parece-nos que além dos nomes que ha dias demos, serão convidados os generaes Braz Abrantes, Rocha Calado e Abreu Lima, que conjunctamente com os generaes de divisão Vicente Leite de Castro, Carlos Eugenio de Andrade Guimarães e Olympio da Silveira, deverão constituir o conselho de guerra.

PHOSPHOROS Rio Branco e Arara depositarios Teixeira Borges & C.

Os retirantes

Emquanto os homens do nosso governo se atiram sem cansar ás festas ruidosas, quando não ficam no agradavel repouso de Petropolis, vão chegando novas levas de infelizes nortistas que a má sorte obriga a abandonar os lares dos seus antepassados e as terras em que nasceram.

Rara é a semana em que não registramos a entrada de novas victimas do egoismo do governo actual, e ainda agora temos de noticiar a proxima chegada, no paquete nacional *Iris*, de mais de 208 retirantes do norte.

Todos esses infelizes, por determinação do ministro da justiça, seguirão para o Estado de S. Paulo.

Magnesia Fluida, de Granado & C.

Ouvimos dizer que o territorio do Acre vae ser dividido em tres departamentos e que estes serão denominados Alto Juruá, Alto Acre e Alto Purús.

Para cada departamento será nomeado um prefeito.

CHAMPAGNE portuguez da C. Vinicola de pura uva, o melhor producto até hoje conhecido

O nosso collega da imprensa mineira Lindolpho Azevedo veiu nos convidar, em nome do prefeito de Bello-Horizonte, para assistirmos amanhã, em companhia do presidente do Estado de Minas, dr. Francisco Salles, á inauguração do sanatorio de Barbacena, visitando em seguida a linha da E. F. Leopoldina.

CASA ALUMINIO

Grande sortimento de peças do puro aluminio para cosinha e usos domesticos, á rua do Theatro n. 7.

Chapelaria Castro & Filhos. Ourives 2.

Por actos de hontem foram nomeados addidos militares á legação brasileira em Tokio, imperio do Japão, o capitão-tenente Antonio Julio de Oliveira Sampaio e o capitão dr. José Maria Moreira Guimarães, nosso illustre e estimado collaborador.

CASA VARZEA Alfaiataria, Ouvidor 114.

SAUTTER HARLÉ & C. Grandes constructores de material electrico. Unico agente no Brasil, E. Lambert.

A bordo do paquete *Byron* seguiram hontem para os Estados Unidos os seguintes commissarios do Brasil na Exposição de S. Luiz: drs. Francisco Ferreira Ramos, Alfredo da Graça Couto, José Custodio Alves de Lima, José Americo dos Santos e Antonio Joaquim da Costa Couto.

POR mar, por terra e por todos os logares encontra-se o Alliam que cura as constipações e infuenza em 1 a 3 dias. O legitimo traz um coelho pintado.

Consta será nomeado procurador seccional da Republica, na vaga aberta pelo fallecimento do dr. Borges Monteiro, o dr. Cesario Pereira, official de gabinete do presidente da Republica.

LEIAM A "PEQUENA CORRESPONDENCIA" NA 3ª PAGINA

CHOCOLATE BHERING—7 de Setembro n. 63.

O RELATORIO DO CHEFE

Quando noticiámos o recebimento do relatorio que da sua administração apresentou o dr. Cardoso de Castro ao ministro da justiça, promettemos fazer estudo demorado do mesmo importante documento. Desse encargo principiará a desobrigar-se amanhã um dos nossos companheiros.

O relatorio enche uma volumosa e pesada brochura de 400 paginas; relata factos occorridos em 1903 e nos primeiros mezes de 1904; examina algumas questões administrativas e até sentenças dos tribunaes; propõe reformas; trata emfim de variadissimos assumptos.

Por isso, os commentarios serão publicados sob epigraphes differentes, embora todas subordinadas ao mesmo programma — que consiste na analyse imparcial das idéas, dos trabalhos e das promessas expostos no relatorio.

O primeiro artigo se refere á reforma policial.

EQUITATIVA —Seguros de vida, terrestres e maritimos Candelaria 7.

No despacho de hontem do ministro da fazenda com o presidente da Republica ficou assentado que os 20 %, ouro, relativos a cereaes importados devem ser cobrados sobre o valor official e não como imposto addicional.

MERCURIO - Seguros Hospicio 18.

OS FUMOS E CIGARROS VEADO, não têm rival em gosto, qualidade e fino preparo.

Em outro local da presente edição publicamos o bem elaborado e elucidativo relatorio apresentado, em sessão de assembléa geral de accionistas da acreditada e futurosa Companhia Mercurio, pela directoria actual dessa empreza, a unica talvez em nosso paiz que em diminuto lapso de tempo conseguiu attingir a um invejavel gráo de prosperidade, devida ao modo intelligente por que tem sido administrada desde a sua fundação e á honestidade com que tem sabido cumprir os seus contractos.

Mais alto do que tudo quanto pudessemos dizer em abono da Mercurio falam os algarismos constantes do relatorio, cuja leitura recommendamos muito especialmente, por onde se póde ver que comparativamente ao anno de 1902, houve em 1903 um excesso de seguros terrestres na importancia de 32.911:333$000; maritimos de 9.091:376$553 e que os premios correspondentes áquelles seguros excederam os dos primeiros em 197:504$330 e dos segundos em 80:855$394.

Relativamente aos lucros o relatorio assignala que nos dois semestres de 1903 a companhia distribuiu 239:833$136 pelos seus accionistas e que nos dois annos de sua prospera existencia foram sempre de 15 % sobre o capital de 135:000$000 até hoje realizado, accumulando saldos na importancia de 125:406$441.

CRISE MORAL

DESENVOLVIMENTO

Antes de se empossar do seu cargo, no qual devia empoçar a nação, o segundo presidente civil foi correr terras da Europa, afim de tornar *conhecido* o Brasil, e quiçá admirado na pessoa de sua excellencia.

Aquillo teve um alcance *politico* inaudito. Ao regressar o novo presidente, dizia-se que iamos ter felizmente no governo um homem viajado, de mais a mais sabendo escrever o portuguez. «E que, quando quer, fala correctamente o francez», accrescentavam ainda, repetindo textualmente o que dissera noticiarista officioso.

Cercado de todas as considerações, de admiração até, exercendo já um grande prestigio sobre numerosos politicos de muitos matizes,—o novo chefe da nação ia iniciar a sua vida de homem de governo em condições politicas verdadeiramente excepcionaes.

Intelligente, bastante sagaz, comprehendeu logo que lhe seria facilimo senhorear este povo, e, uma vez no poder, metteu mãos á obra.

Por sua vez, o asqueroso Congresso deu-se pressa em demonstrar que o novo governo podia francamente contar com elle para tudo que fosse acção ignobil. A parte *prudentista* gritava; «Somos nós os coherentes: o actual chefe da nação foi apresentado e eleito pelo nosso partido.»

A outra parte, a *anti-prudentista*, berrava: «A opposição não tem mais razão de ser: era feita ao sr. Prudente de Moraes: o actual presidente merece toda a nossa confiança. Estamos com elle.»

E, presto, as duas parcialidades subiam as escadas palacianas, cada qual anciosa de receber antes da outra as ordens do seu amo.

Em que se fundaram, para proceder assim, os do partido opposto a Prudente de Moraes? Porventura o novo presidente, quando no governo do seu Estado natal, havia dado provas de alta capacidade administrativa? Absolutamente, não: muito ao contrario, déra provas de intolerante e medroso. Isto, sómente isto, e mais nada. Os anti-prudentistas, porém, não pensavam nessas coisas. Estavam *fatigados* de fazer opposição, e requeriam descanço.

Fosse o segundo presidente civil um homem criterioso, e, ao envez de se jactar daquelle servilismo do asqueroso legislativo, ter-se-ia coberto de vergonha e tristeza, na dupla qualidade de homem e brasileiro. Sua excellencia, porém, exultava sempre que via representantes da nação arrojarem-se-lhe aos pés supplicando as honras de uma ordem, um serviço, ou mesmo uma reprehensão!

Em o seu «manifesto inaugural», cheio aliás de bôas idéas em bom estylo, o novo chefe da nação deu claramente a entender que o Brasil precisava ser governado; e era o que elle ia fazer: governar.

Que significava, porém, este vocabulo no entender de sua excellencia?

Entre os cavalleiros, é corrente a phrase *governar* bem ou mal o cavallo; por outro lado, é usual, entre os politicos, a expressão—tomar as *rédeas* do governo. O segundo presidente civil, francamente apaixonado pelas coisas equinas, falou então com os seu botões:

«Ha aqui uma dupla analogia: tudo se se deve reduzir, pois, a cavalgar.» E, resolutamente, escarranchou-se no asqueroso Congresso, para, de modo indirecto, se escarranchar no povo.

Quando o presidente fazia aquelles seus celebres passeios matinaes, certo não era para se dar unicamente a um exercicio de *equitação*, mas tambem de *governação*: cavalgava o *Brasil* com grypho, afim de melhor cavalgar o Brasil sem grypho.

Em compensação, andou tambem passivamente: foi cavalgado, porque teve a *ingenuidade* de chamar para ministro da fazenda um homem incomparavelmente mais intelligente, mais illustrado e...mais astuto do que sua excellencia.

Vio-se então o espectaculo moral mais triste que é possivel imaginar: o povo cavalgado por um congresso nojento, que, por sua vez, se deixava cavalgar pelo presidente da Republica, sendo este ultimo cavalgado muitas vezes pelo ministro da fazenda.

O resultado disso a nação inteira o sabe: foi o escandalo sob todas as *fórmas*, e em quasi todos os departamentos da administração publica.

Estavamos em franco regimen das negociatas, das ladroeiras. Roubar, e roubar em grande escala, eis o programma, e a unica coisa a dar merecimento real. Era, porém, crime o roubar pouco.

Em documento official, o ministro da fazenda declarou que o governo, em bôa hora, havia aproveitado, para o arranjo de certo negocio na Europa, a honestidade (*sic*) de um homem que traz na fronte o estygma de falsario!!! E o presidente da Republica abriu os salões de palacio, banqueteou-se com o criminoso, numa intimidade sómente admissivel entre sectarios das mesmas doutrinas, portadores das mesmas idéas, depositarios dos mesmos sentimentos!

«E' preciso, sr. presidente, republicanizar a Republica», escrevia o regenerador das nossas finanças. Mas isso devia consistir em attentar diariamente contra a Constituição e a moral. A republicanização da Republica era a legião que, com o nome do chefe da nação, perseguia, maltratava, assassinava o povo inerme no infeliz Estado de Matto-Grosso. Era a mulher sem honra, a mulher devassa, a meretriz constituindo o melhor empenho junto ao ministro da fazenda para o arranjo dos negocios rendosos, dos assaltos aos cofres publicos.

Era isto a republicanização da Republica: o desrespeito á lei, ao direito, a negação da justiça, a prostituição da honra da patria, a miseria moral sob todos os seus aspectos.

E quando alguem referia ao ministro—*factotum* do governo o que sobre elle pensavam os homens honestos, tinha como resposta um appello ás idéas de Spencer sobre a moral relativa. Dahi os seus ignorantes e quasi analphabetos aduladores apregoarem que elle estava pondo em pratica as doutrinas spencerianas.

Spencerista o ministro da fazenda do governo transacto!... Si o spencerismo fosse a escola do cynismo, do deboche e da devassidão, elle seria realmente um dos maiores, dos mais geniaes dos seus adeptos. O conjuncto, porém, da obra do incomparavel philosopho não constitue unicamente uma philosophia e uma sociologia, mas tambem uma moral, forte, sadia, pura, elevada. A assimilação perfeita e a pratica de semelhante doutrina, só poderá, portanto, engrandecer as nações, levantar o seu nivel moral, promover a felicidade dos povos.

No emtanto houve quem désse o nome de *philosopho evolucionista* ao ministro do segundo presidente civil. A este tambem a imprensa vendida acabou conferindo o titulo de *philosopho*...

Conta-se que Platão mandára collocar á porta da Academia onde preleccionava a seguinte inscripção: «Aqui não entre quem não for geometra.» Os nossos dois *philosophos* teriam andado muito bem com as suas consciencias, si houvessem collocado ás entradas do palacio do Thesouro este aviso: «Aqui não entre quem não for patife.»

Sim: porque de patifarias foi todo aquelle infame governo, ao qual um estrangeiro se animou a dizer perante numerosa assembléa de brasileiros: «Fóra de duvida, é este o mais corrupto de todos os governos da terra.»

E o povo? Que fazia o povo? Appellidava, escrevia pilherias pelas paredes...; mas pagava os impostos, era tocado a pata de cavallo, soffria resignado as violencias..., tudo isso por *democracia*, em nome da *fé republicana*!...

A imprensa, essa estava quasi toda açamada. Mas lhe não doia o açamo, porque... era de ouro.

Nisso foi logico o governo: uma vez que os representantes do povo estavam curvados aos seus pés, era mister subjugar tambem aquelles que, na imprensa diaria, se dizem interpretes da opinião publica. Não fosse o *Correio da Manhã*, cuja attitude constituiu desde logo o maior acontecimento jornalistico do Brasil republica, e os actos criminosos daquelle nefasto governo teriam ficado sem a minima censura, e até mesmo sem publicidade.

*

Ahi fica, em synthese, a historia do *governo republicano* que o nosso *povo* supportou, de cabeça baixa, durante quatro longos annos.

Essa historia póde ser muito mais resumida ainda, e escrever-se em duas palavras:

De 15 de novembro de 1898 a 15 de novembro de 1902, o presidente da Republica, aliás pessimo cavalleiro, cavalgou valentemente um muito manso solipede chamado *Brasil*.

*

Em verdade, foram pessimas as condições moraes em que o actual presidente encontrou a nação ao assumir o seu governo. Aos ingenuos, e não a nós, que estudamos os homens, affigurou-se que iamos entrar em franco periodo de regeneração. Os factos, porém, estão demonstrando que ainda não houve solução de continuidade nesse caminhar apressado para uma liquidação final.

Como o seu antecessor, o actual governo aproveita e brinda a *honestidade* do falsario;—invalida de todo a acção do legislativo;—compra jornaes para baterem palmas aos seus erros e planos criminosos.

A desmoralização continúa a vir do alto. Ha o mesmo gosto pelos arranjos escandalosos, a mesma protecção ás negociatas. Os ministerios do exterior, da industria e da justiça constituem hoje tres largos escoadouros dos dinheiros publicos.

Nota-se o mesmo despreso das questões que entendem com o bem estar e a saúde do povo. Querem-se obras de embellezamento, que deem na vista,—obras custosissimas, obras RENDOSAS, e não se cuida do sub-solo, que permanece miasmatico, apodrecido, e não se resolve o problema d'agua,—a agua, que falta para lavar os esgotos, como falta o pudor para limpar as consciencias.

E o povo? Que faz o povo? Continúa na inercia, tartamudeando queixas, e dizendo muito baixinho: «Este governo vae ser dez vezes peior do que o outro.» (!!!)

*

Muito bem andariamos todos si meditassemos profundamente as seguintes palavras de Alexandre Herculano:

«A liberdade tem consequencias inevitaveis: as gerações dos povos livres participam perante o futuro da responsabilidade dos poderes publicos ou, antes, a responsabilidade é dellas, porque têm sempre força e meios para os revocar aos sentimentos do pudor e do dever quando elles o esquecem. As virtudes ou os crimes dos que as governam; a sua gloria ou a sua deshonra pertencem-lhes. O despotismo, esse, não o podem chamar á autoria.»

....

Estação do Sitio—março de 1904.

Coriolano de Freitas

NOTA—Em o nosso ultimo artigo, escaparam á revisão os dois seguintes erros, entre outros de somenos importancia, como simples deslocamentos de virgulas:

Linhas 15 e 77 da 2ª columna: *causa* e *acompanhamos*, em vez de *coisa* e *acompanhemos*.

O de F.

CIGARROS SEMILLA DE HAVANA—VEADO Lindissima collecção de photographias para stereoscopo.

Pingos e Respingos

O coronel Pecegueiro do Amaral passou ha dias por grande desapontamento.

Foi ao Palacio de Crystal, em Petropolis, certo de que veria no cinematographo reproduzidas as scenas picantes do *Réveil d'une parisienne* e deu com o *Ali Babá e os quarenta ladrões*. Considerou-se roubado e invocou o auxilio da policia para rehaver os 1$ da entrada.

***

O sr. Nilo Peçanha andou em Petropolis de cartola, tal qual o sr. Rodrigues Alves. Ambos os chefes de Estado consideram-na insignia do poder.

O sr. Nilo vestia um sobretudo esverdeado, que ha muito pede reforma. O presidente do Rio, porém, traja de accordo com a situação do Estado que governa e as economias que esta sendo obrigado a fazer em bem das finanças publicas.

***

Uma corrigenda:

Pedem-nos para tornar publico que não é o secretario da legação belga que tem medo de bichos ferozes, mas sim o ministro, recentemente chegado.

Conversa s. ex. com os collegas do corpo diplomatico residentes aqui ha mais tempo, e estes lhe desvanecerão os receios, pois quasi todos são até amigos do bicho.

***

Não comprou um só quadro o Presidente
No *Salon* de Petropolis! De arara
Ele que nada tem, levou sómente
Um que ali adquiriu de meia cara.

Tem grande prole o conselheiro, e a gente
De sua raça a fama tem de avara;
Não dura a Presidencia eternamente,
E ... vida está terrivelmente cara!

Tambem o Seabra—o Pedro Malazartes
Deste governo—p'ranimar as artes
Não comprou nem um quadro pequenino.

A um amigo que o estava censurando,
Respondeu o ministro, pilheriando:
—Qual! de pintura basta-me o Pelino!

***

—O jogo do *bicho* foi introduzido na Turquia e lá se tem desenvolvido extraordinariamente.

Já se não póde queixar a policia do Rio; quando os negocios estiverem difficeis por aqui, é só dar um pulinho a Constantinopla... lá tambem se cava.

***

O dr. Cardoso de Castro, em vista da invasão que faz nos theatros o pessoal munido de ingresso da policia, resolveu tomar uma medida energica.

Imaginem qual, oh espiritos perspicazes!

Substituiu os cartões velhos por cartões novos! Já é ter muito talento!

***

Saem da bocca do sino
Os repiques festivaes...
Porém, grudado ao Pelino,
Só tu, Seabra, não saes!

Cyrano & C.

A GUERRA RUSSO-JAPONEZA

O almirante Alexeieff em Port Arthur—O ataque de 30 de março—18 torpedeiras russas novas—Declarações do almirante Makaroff—Tropas russas entrincheiradas em Wi-jú—Falta de noticias—Notas avulsas.

S. Petersburgo, 2.—O governo recebeu telegramma de Port Arthur, datado de 1 do corrente, communicando ter chegado alli a 31 de março o vicerei das possessões russas na Asia, almirante Alexeieff, que foi inspeccionar a esquadra do almirante Makaroff.

Até ás 10 1/2 horas da noite de hontem nenhuma communicação official ou noticia de outra qualquer fonte chegou a esta capital sobre o ataque dos japonezes a Port Arthur na noite de 30 para 31 de março findo.

— *Official*—O almirante Makaroff expediu uma proclamação declarando que metterá a pique todo navio que apparecer á noite com os pharóes apagados ou que, durante o dia, recusar arvorar pavilhão.

Londres, 2—O *Morning Post* publica telegramma de Tokio informando que a intenção do almirante Togo quando ordenou o ataque a Port Arthur, na noite de 30 para 31 de março, fôra verificar o resultado da ultima tentativa de obstrucção do canal que dá entrada para o porto.

Tokio, 2—Até a noite não haviam chegado ao ministerio da marinha informações sobre o ataque dirigido pela esquadra japoneza contra Port Arthur durante a noite de 30 para 31 do mez passado.

Seul, 2—Consta que dois mil homens das tropas russas se acham entrincheiradas na porta meridional da cidade de Wi-jú.

Paris, 2.—Diz o *Echo de Paris* que o governo russo enviará muito breve para Port Arthur dezoito torpedeiras que desenvolvem trinta nós, servindo-se para o transporte das estradas de ferro transiberiana e da Mandchuria.

Notas avulsas

Telegrammas aos jornaes da tarde de hontem noticiavam um grande combate entre russos e japonezes nas proximidades do rio Yalú na fronteira coreano-mandchuria em que as tropas do Mikado teriam soffrido a perda de todos os seus canhões e munições tomados pelos cossacos.

— Ha noticia de uma nova explosão do secular odio do povo coreano pelos japonezes: os coreanos fazem constantes desordens e revoltas, que exigem violentas repressões dos soldados do Japão.

CASA ALUMINIO

Collossal sortimento de peças de aluminio porcellana, crystaes, christofle electro-plate e vidros, rua do Theatro n. 7.

AS ALLELUIAS

Como não tinha o que fazer, e vivia dos seus rendimentos, o Samuel Machado raras vezes sahia da casa em que morava, no Rio Comprido; quando ia á cidade, para dar um passeio, ou realizar algum negocio de usura, ou receber os juros dos seus titulos, se não levava comsigo a senhora, deixava-a fechada a sete chaves, embora nenhuma confiança lhe merecessem as fechaduras.

Não creio que houvesse em tempo algum marido mais ciumento nem mais ridiculo. Desconfiava de tudo e de todos; não visitava ninguem nem recebia visitas. Os proprios parentes não o procuravam.

Como sempre succede ás esposas dos maridos ultra ciumentos, d. Angelica—era este o nome da senhora de Samuel Machado—não merecia esse despotismo conjugal, tão injurioso quão absurdo. Era uma creatura passiva, sem nenhum extraordinario encanto physico. Educada num collegio de irmãs de caridade, de onde trouxéra um caracter submisso e resignado, e um profundo mysticismo catholico, passava horas esquecidas resando diante do seu oratorio de jacarandá, illuminado noite e dia por uma lamparina, ou então sentada ao piano, tocando ora uma peça de Chopin, ora um maxixe de revista.

Por seu gosto, ouviria missa todos os dias; contentava-se de ouvil-a aos domingos, em companhia, já se sabe, do ciumento marido. Quando este, por qualquer motivo, não podia acompanhal-a á egreja, passavam ambos sem missa, e ella pedia perdão ao Christo e a todos os santos e santas do oratorio.

O seu desejo era confessar-se ao menos uma vez por anno, segundo o mandamento da Santa Madre Egreja, mas o Samuel não admittia que sua mulher falasse em segredo com nenhum homem, embora este fosse um ministro de Deus.

—E demais, argumentava elle, para que precisas tu de confissão? Acaso tens algum peccado na consciencia?

E concluia, alterando a voz, com uma inflexão de juiz:

—Se assim é, o teu dever é confessares-te primeiro a mim, que sou teu marido!

Como não tivesse filhos, d. Angelica passava uma existencia aborrecida e monotona, a que nenhuma outra senhora se submetteria sem aquella pronunciada vocação monastica. Outra qualquer procuraria distracções de outro genero, a despeito de todas as cautelas e precauções. D. Angelica não pensava absolutamente no mal.

*

Tanta virtude e tanto recolhimento não impediam que o Samuel visse em cada vi-inho um namorado em funcções e um adulterio em perspectiva.

Certo guarda-livros, rapaz de bons costumes, que morava perto, e costumava saborear todas as manhãs o seu cigarro a uma janella da qual podia olhar para o quarto de d. Angelica, foi obrigado a mudar-se para evitar um escandalo, taes eram as desfeitas com que o Samuel o provocava.

Quando o visinho se mudou, redobraram as suspeitas do marido:

— Meu bem, dize-me a verdade... Prometto não me zangar... não fazer nada... Aquelle homem te faltou ao respeito?

— Nunca!

— Nem um accionado? nem um sorriso?

— Nem um cumprimento!

— Não pódes ser! Tu nada me dizes, porque conheces o meu genio, sabes que sou exaltado, e receias que eu faça alguma...

— Afianço-te que nem siquer me cumprimentava!

— E' impossivel! Si não houvesse qual

quer coisa, si elle tivesse a consciencia tranquilla, não se mudava!

—Mudou-se porque o incommodado é que se muda. Estava farto de aturar as tuas grosserias! Quantas vezes lhe bateste com as venezianas na cara! E' um moço prudente...

—Tu o defendes, Angelica, tu o defendes! E' preciso ser cego para não ver que entre vocês houve qualquer coisa!

—Deus te perdoe, que isso é doença.

*

Aconteceu que o Samuel, pouco tempo depois da mudança do guarda-livros, se viu forçado a ir a Juiz de Fóra, afim de salvar alguns contos de réis que suppunha mal parados.

A principio lembrou-se de levar comsigo d. Angelica; mas reflectiu que teria de andar em Juiz de Fóra de um para outro lado, em diligencias improprias de uma senhora, e inquietava-o a idéa de deixal-a num hotel, onde facilmente poderiam apparecer conquistadores audazes.

Mas uma idéa o tranquillizou para deixal-a ficar: ia entrar a semana santa, e durante a semana santa, principalmente na quarta-feira de trevas, na quinta-feira de endoenças, na sexta-feira da Paixão, e no sabbado, até romperem as alleluias, d. Angelica, religiosa como era, seria incapaz de dar a ninguem o que nesses dias negava ao proprio marido.

Adiou, portanto, a viagem para a semana santa, e tomou o nocturno de terça, resolvido a voltar no diurno de sexta-feira.

*

Quando no bond da Estrella, em caminho da estação da Central, viu passar n'outro bond da Estrella, em sentido contrario, o guarda-livros, seu ex-visinho, o primeiro movimento do Samuel foi saltar do carro e voltar para casa; não o fez porque se sentio garantido pela semana santa... Entretanto, a figura do guarda-livros, encaminhando-se na direcção da sua casa, atormentou-o durante toda a viagem.

Em Juiz de Fóra a propria semana santa fez com que o negocio, que ali o levara, não corresse com a desejada rapidez. Elle só conseguiu embolsar os seus contos de réis sexta-feira da Paixão, depois de partir o trem que devia chegar ao Rio á noite.

— Não ha duvida, disse comsigo o Samuel,—irei pelo nocturno e chegarei á casa antes das alleluias.

*

Mas estava escripto que o inquieto marido soffreria nova e maior contrariedade. Choveu torrencialmente á tarde e o trem, por causa do desabamento de uma barreira, chegou com tres horas de atrazo.

Quando o Samuel sahiu da estação rompiam as alleluias. Os sinos repicavam, os foguetes estrugiam no ar, as bandas de musica tocavam no quartel general, as locomotivas silvavam, festejando a resurreição do Christo.

Elle tomou apressadamente um tilbury, dizendo ao cocheiro que lhe daria trinta mil réis, si o levasse n'um quarto de hora ao Rio Comprido.

Chegando á casa, o Samuel, sem largar a mala da mão, atravessou como um doido a cosinha, o corredor, a sala de jantar, foi ao gabinete, á sala de visitas, á saleta de espera, ao dormitorio, onde se agachou, olhando para baixo da cama, e ao quarto de vestir, onde abriu e fechou um enorme guarda-roupa.

— Onde estará ella? pensou elle. Querem ver que fugiu com o guarda-livros?

Mas lembrou-se do quarto do oratorio, e entrou: d. Angelica, de joelhos, resava diante do Christo resuscitado.

Arthur Azevedo

A's exmas. familias: calçado bom e barato só na liquidação da CASA DO LAGE á rua dos Andradas 2 A e á afamada marca *Paulista*.

Abertura do Conselho

Conforme fôra annunciado, realizou-se hontem a sessão de abertura a que compareceu o dr. prefeito, que leu seu relatorio.

S. ex. foi recebido com as honras do estylo, prestando-lhe a devida homenagem uma companhia de guerra da Brigada Policial.

Retirando-se s. ex. com as mesmas formalidades proseguiu a sessão, estando presentes 5 intendentes, tendo se ausentado os srs. Monteiro Lopes e Teixeira Sampaio.

Immediatamente foi lido um parecer reconhecendo eleito o sr. Lima Rocha e approvado em seguida, tomando logo após assento o sr. L. Rocha.

Procedeu-se á eleição da mesa, sendo unanimemente votados: para presidente o sr. F. Silveira; para vice-presidente sr. Julio de Oliveira; para secretarios srs. Sá Freire e Lima Rocha.

Nada mais houve.

A mensagem do Prefeito

Da mensagem do dr. Pereira Passos damos a seguir uma ligeira resumpta. Logo nas primeiras linhas o prefeito assignala as obras e melhoramentos que realisou.

Os enormes encargos com que, de 1896 a 1902, se gravaram as finanças do Districto Federal, elevaram a divida fundada interna a [illegible]. Essa divida foi augmentada com os trabalhos emprehendidos pelo prefeito. Para isso, s. ex. [illegible] o apoio que tem [illegible] da população. Mostrou com uma rigorosa fiscalisação [illegible] um accrescimo notavel da receita, accrescimo que em 1903 elevou-se a 4.952:780$000 sobre a arrecadação do [illegible] anterior.

— Com o intuito de melhorar diversos serviços de utilidade geral, feitos por emprezas ou companhias, entrou o dr. prefeito em accordo com algumas dellas, entre as quaes as Companhias Carris Urbanos e Jardim Botanico, de ambas conseguindo vantagens para o publico.

— Trata em seguida a mensagem de diversas questões relativas ao calçamento geral, á abertura de novas ruas, ao imposto de terrenos. Dá conta de haverem sido começadas as obras do novo mercado. Quanto aos serviços de hygiene publica, entende francamente o dr. Passos que, por estas razões ponderosas, devem ficar a cargo do governo federal.

— Terminando a introducção á mensagem, congratula-se o dr. prefeito com a população do Districto Federal por ter conseguido o desapparecimento do entrudo.

Em seguida vêm os relatorios das diversas directorias da Prefeitura, desenvolvendo minuciosas informações sobre os serviços que correm pelos mesmos respectivos departamentos, nas obras de saneamento, indicando despezas com desapropriações para alargamento de diversas ruas. Essas despezas montam a um total de [illegible]. Além da ampliação de ruas [illegible] da Prefeitura, adoptou o [illegible] Passos o systema de recuo das reconstrucções, [illegible] planos para as [illegible].

— A receita foi, em 1903, de 21.311:067$, o [illegible] sobre os [illegible] exercicios um accrescimo de mais de quatro mil contos. A despeza foi, em 1903, de 24.561:925$, havendo [illegible] no exercicio referido um *deficit* de [illegible], elevada neste a despeza [illegible], elevada á somma de [illegible] contos e tantos.

— A proposito da receita, entende o dr. prefeito que se convém transferir á municipalidade os impostos de industrias e profissões e o de transmissão de propriedade.

Pensa tambem que se deve conservar inalteradas por mais 3 annos as tabellas actuaes de impostos, de modo a evitar a balburdia que importam as constantes mudanças.

— Os trabalhos a cargo da directoria de obras e viação estão bem detalhados no respectivo relatorio.

— Em summa: serviços de hygiene e assistencia publica, de policia administrativa, [illegible] municipal, de limpeza publica etc.—todos se acham largamente tratados nos [illegible] annexos da [illegible].

POLICIA

O dr. chefe de policia, ainda em vista dos abusos praticados pelos portadores dos celebres cartões de ingresso em todos os divertimentos publicos, resolveu mandar tornal-os sem effeito, emittindo uns outros, em numero de cem, que só serão concedidos em casos extraordinarios.

S. ex. cogita tambem em reprimir as invasões de supplentes e agentes todas as noites nas casas de espectaculo.

— Por actos de hontem foram transferidos: o 1º supplente da 19ª circumscripção dr. Clowis Furtado de Barros para 1º da 4ª circumscripção urbana, e desta para aquella o 1º supplente coronel Silvino Ribeiro; o 2º supplente da 5ª circumscripção urbana Carlos Pinto Barreto para 3º da 2ª urbana, e desta para aquella o 3º supplente Edgard Augusto de Barros; e o inspector João Lopes Corrêa de Lacerda da 5ª para a 1ª urbana e desta para aquella o inspector Alberico Solon Ribeiro.

CIMENTO da Haulbourdin Boulogne s/ mer. Unico agente no Brasil E. Lambert.

A PESTE

Não houve hontem notificação de novos casos de peste.

Foram incinerados 323 ratos, elevando-se o total até hoje a 59.572.

LEIAM A "PEQUENA CORRESPONDENCIA" NA 3ª PAGINA

CASA DE SAUDE

DIRECTOR PROPRIETARIO

Dr. Abel Parente

Neste principesco e o mais sumptuoso palacete do Rio de Janeiro, sito á **Rua Pedro Ivo n. 39**, recebem-se doentes para **a cura radical das molestias de senhoras e da diabetes.**

O director, especialista em molestias de senhoras e diabetes, pratica a cura dos **tumores fibrosos, hemorrhagicos**, sem recorrer á laparothomia, desapparecendo, desde o primeiro dia do tratamento, as hemorrhagias, para nunca mais reproduzirem-se, por abundantes e rebeldes que tenham sido, ficando o tumor reduzido a um **caput-mortum**; obtem, por um processo proprio simples e facil, a **cura radical e rapida de todas as hemorrhagias uterinas**, exceptuando as do cancer; consegue por meios simples, **tornar fecundas as mulheres congenitamente estereis**, soffredoras de **colicas uterinas, leucorrhéas, ovarites, metrites, pseudo-metrites, neurasthenia, hysterismo, dyspepsia, anemia.**

CURA RADICAL DA DIABETES

Verifica-se o desapparecimento completo do assucar no prazo maximo de duas a tres semanas. O tratamento curativo dura tres a nove mezes se não existem complicações.

Consultas: rua dos Ourives 155, de 1 ás 3.

RESUSCITOU!

De que servio aos Judeos o terem guardado o tumulo de Jesus, e collocado sobre elle tão pesada pedra? — pergunta S. Gregorio.

Julgariam porventura que encerrando assim, no tumulo, o corpo do Salvador do mundo, encerrariam tambem a sua Divindade?!

Não! A morte que poude reter o homem, não podia aprisionar a Deus. Um tumulo era insufficiente para conter Aquelle para quem o universo é pequeno.

Que bello, novo e admiravel é este prodigio, exclama S. Pedro Chrysologo!

Vemos com assombro a ordem natural suspensa e transmudada. O tumulo que geralmente devora os cadaveres, neste caso devorou a propria morte! E o que mais é: — o tumulo concebeu! Recebeu um corpo morto e apresentou um corpo vivo e glorioso!

E este segundo nascimento do Christo, accrescenta S. Leão, é ainda mais admiravel e prodigioso que o primeiro. A Virgem em verdade dá á luz a Jesus, sujeito á morte; o tumulo o apresenta immortal!

E a terra estremecendo de alegria nesse momento, attesta eloquentemente que Aquelle que resuscitou é realmente o Salvador do mundo, commenta o erudito Ventura de Raulica.

E o sol que tres dias antes se eclipsára para não presenciar o deicidio reapparecendo no dia de hoje, antes de despontar a aurora, para festejar com os esplendores de sua luz a resurreição de Jesus, parecendo tambem resuscitar, assim como parecêra succumbir, no dia da Paixão vem mais uma vez demonstrar que o Christo é realmente o nosso Creador e Redemptor.

O mysterio da Resurreição é, pois, o resumo de toda a religião, o compendio de toda a nossa fé, a confirmação dos evangelhos, o fundamento da nossa esperança e o allivio de nossos soffrimentos...

E para nos certificarmos plenamente destas verdades, basta notarmos nas palavras com que o anjo, *com as vestes claras como a neve e o semblante terrivel como o raio*, dirigio-se ás santas mulheres, que guardavam o sepulchro do Senhor, quando, dizendo-lhes: *Nolite timere vos*.

Muito significativa é esta phrase, consoante observa um grande philosopho; esse *vos* collocado no fim da phrase é ao mesmo tempo consolador e desesperador.

Com elle quiz o anjo dizer: Temam e tremam os juizes que decretaram a morte de Jesus, trema Pilatos que a confirmou, tremam os soldados que a executaram, trema o povo que o perseguio; mas nada têm que temer nem tremer os que o acompanharam ao Calvario, os que o adoraram sobre a cruz, os que o buscaram no tumulo, em uma palavra, todos *vós* para quem Jesus é o Salvador do mundo — *nolite timere vos*.

Jesus, que ao entrar no mundo fizera prophetizar por um santo velho que seria a ruina e morte para uns, e a vida e resurreição para outros, quiz nos apresentar, tambem, no grandioso dia de sua Resurreição, identica alternativa, dizendo-nos pela bocca do Anjo: Tremam no dia de hoje os philosophos orgulhosos e os incredulos insensatos; tremam os hereticos mais audaciosos que os proprios algozes, por quanto não cessam de atassalhar a minha tunica; tremam os catholicos pusillanimes que não seguem á risca os preceitos da minha doutrina...

Mas nada tendes que temer, almas puras e generosas, para quem Jesus crucificado é sempre o Deus de vosso exilio; nada tendes que temer por que commigo aprendeste a chegar pelo caminho das humilhações e do trabalho, ao repouso e á gloria, de que a tranquillidade de consciencia não é mais do que uma imagem; nada tendes que temer porque tendes a honra de me servir, tendes a felicidade de me amar, tendes a esperança de me possuir; nada tendes que temer, por quanto me tendes sempre presente em vosso espirito pela fé, em vosso coração pela caridade, em vosso corpo pela mortificação e pelos soffrimentos; nada tendes que temer: só devereis pensar incessantemente no mysterio do dia de hoje, recordando-vos tambem da vossa resurreição gloriosa. *Nolite timere vos*.

Procuraste a Jesus crucificado, antes de encontrar Jesus glorificado... Nada temais, ainda mesmo si houverdes prevaricado.

Que importa o que fostes e o que tendes feito, uma vez que tendes por Juiz Aquelle que triumphou no dia de hoje; Aquelle que se esquece facilmente do que fostes e do que tendes feito, uma vez que forem sepultadas as vossas faltas no tumulo da penitencia e da caridade, para que possaes tambem resuscitar gloriosos como o vosso Salvador!...

Continuemos pois a procurar a Jesus em seu sepulchro, aonde anniquiladas foram a sua liberdade, a sua gloria e a sua vida; obedeçamos ás inspirações da graça divina, convictos de que para nos unirmos a Jesus, convém antes de tudo nos despojarmos do antigo habito dos vicios.

Levemos comnosco aromas e perfumes, aconselha Ventura de Raulica, para offerecel-os a Deus com o suave perfume das orações. Vamos a Christo por continuas aspirações, afim de inebriar a sua Egreja com o odor do bom exemplo e com a pratica edificante da virtude, como diria o veneravel Beda. Que nada nos detenha: o amor verdadeiro desconhece horas e difficuldades.

Pela Resurreição do Senhor todas as leis tornam-se faceis, toda a perfeição possivel; todos os mysterios foram revelados, todos os thesouros de graças foram abertos. O jugo divino tornou-se suave e o seu peso leve; a graça tornou agradavel ao entendimento a submissão da fé e grato ao coração os preceitos do amor, por que o amôr humilde tudo crê, o amôr perseverante tudo espera e o amôr generoso tudo supporta, e a tudo obedece, como diz São Paulo. — **O. F.**

Livros collegiaes, livraria Alves, Ouvidor 134.

SEMANA SANTA

Irmandade da Candelaria. — Hoje, ás 11 horas, realiza-se, no magestoso templo, a solenne coroação da Santissima Virgem das Dores, com missa e sermão ao Evangelho.

O acto se revestirá de todo o esplendor do ritual, constituindo brilhante fecho da Semana Santa.

O grande templo, a que preside a inquebrantavel energia do seu actual provedor e juiz das Dores, o sr. Manoel Lopes de Carvalho, estará coberto de galas, ornamentado com apuradissimo gosto.

— A commemoração da Resurreição do Senhor é tambem celebrada nas seguintes egrejas:

Nossa Senhora do Rosario e S. Benedicto — missas conventuaes, sendo a das 11 horas em louvor de S. Benedicto.

Santo Antonio — missa cantada, coração de Nossa Senhora e sermão ás 10 horas, procissão ás 4 1|2 horas da madrugada.

S. Christovão — missa solenne e sermão ás 10 horas.

Convento da Lapa — A's 4 1|2 da manhã, procissão do Senhor Resuscitado, percorrendo o largo da Lapa e missa solenne. A's 6 1|2 horas da tarde, terço *Regina Cœli*, ladainha cantada e benção.

Nossa Senhora do Parto — Coração de Nossa Senhora e missa solenne, ás 11 horas.

S. José — missa cantada ás 8 horas, terço, sermão e benção, ás 3 horas da tarde.

Santa Rita — A's 10 horas da manhã procissão, missa solenne e sermão.

Sacramento — A's 11 horas, missa solenne, procissão e sermão.

Penitencia — missa ás 9 horas.

Conceição, no Meyer — missa ás 9 horas.

Inhaúma — missa solenne ás 10 1|2 horas, ás 7 horas da noite, sermão e consagração das zeladoras ao Coração de Jesus e benção do Santissimo.

S. João Baptista de Nictheroy — A's 7 horas, procissão, benção e missa parochial, ás 11 horas missa solenne.

S. Gonçalo de Nictheroy — Procissão, ás 5 horas da manhã, e missa cantada ás 8 horas.

EM NICTHEROY

O brilhantismo das solennidades da Semana Santa, iniciadas na matriz de São João Baptista, está causando optima impressão e pondo em evidencia o extraordinario zelo do revdm. vigario monsenhor Augusto Leão Quartim, que se tem mostrado de accordo com a digna irmandade do Santissimo Sacramento, incansavel para obter o maior desenvolvimento possivel do culto.

Hontem, a concorrencia de povo a todos os actos foi enorme, sendo os devotos unanimes em tecer os justos e expontaneos elogios ao distincto vigario e á acreditada irmandade do Santissimo Sacramento.

A's 9 horas da manhã com grande concorrencia de fieis e devotos houve benção do fogo, da agua da pia baptismal, *Exultat*, officio de trevas e ás 9 horas missa da Alleluia pelo monsenhor Augusto Quartim.

A's 7 horas da noite, foi celebrado o imponente acto, deante de grande multidão de fieis a Coroação de Nossa Senhora.

Hoje, ás 7 horas da manhã sahirá a procissão da Resurreição que será acompanhada de diversas irmandades e devoções e ás 9 horas haverá missa parochial.

A's 11 horas será celebrada a imponente missa da Resurreição, de que na edição de hontem demos noticia detalhada, sendo officiante o monsenhor Augusto Quartim acolytado por dois sacerdotes; occupará a tribuna sagrada para fazer o sermão da Resurreição o revdm. padre Severiano de Rezende.

10:023$000

Pelo thesoureiro da loteria Esperança foi hontem pago ao sr. Lourival Rocha Nunes, negociante e residente á rua Conselheiro Costa Pereira n. 9, Villa Isabel, o bilhete inteiro n. 782.531, premiado com 10:023$, da loteria extrahida a 29 de março, proximo passado.

A directoria do Instituto de Protecção e Assistencia á Infancia remetteu para a *Exposição de S. Luiz* um rico album de pelica verde e branco com 31 photographias dos differentes departamentos da benemerita instituição e um volume, tambem em fina encadernação, contendo todas as publicações do mesmo Instituto desde a sua fundação em 1899 á 1903.

Identica e luxuosa remessa acaba de ser feita destinada á importante *Exposição de Hygiene* que se realiza hoje em Buenos-Aires, por occasião do 2º Congresso Medico Latino-Americano.

Vae ser provavelmente muito apreciada dest'arte, no estrangeiro, a bella creação que possuimos, mantida exclusivamente pela iniciativa particular.

LEIAM A "PEQUENA CORRESPONDENCIA", NA 3ª PAGINA

PEQUENAS NOTICIAS

Para Bahia seguiu o capitão Pedro Levino Catalião.

—Acha-se felizmente quasi restabelecido da melindrosa operação a que foi submettido o sr. Antonio Monteiro da Silva Junior, secretario da Associação dos Empregados no Commercio do Rio de Janeiro.

—Seguiram hontem para o Sul, no *Desterro*, o dr. Luiz Betim Paes Leme Sobrinho; o tenente Carlos Americo dos Reis e os drs. Diogo Vellozo, Carlos Carvalhaes e Octacilio Pessoa.

—A bordo do *Byron* partiu hontem o engenheiro dr. Costa Couto, que vae representar o governo na Exposição de S. Luiz.

Acompanham-o suas filhas senhoritas Violeta e Dulce Costa Couto.

—De regresso do Estado de Minas Geraes, acha-se nesta capital o dr. Oscar de Souza, lente da Faculdade de Medicina.

NO CONSELHO MUNICIPAL

Novos escandalos — Actos illegaes — O conselho funccionando sem numero — Queixa ao presidente da Republica — Denuncia contra o sr. Enéas Sá Freire — Exames de livros.

Bem razão tinhamos, ha dois dias, quando desesperavamos de vêr os actuaes intendentes enveredarem pelo caminho que os recommendasse á estima de seus concidadãos.

Muitos escandalos têm elles praticado legitimando esse nosso modo de pensar. Mas, o que se passou hontem ali no largo da Mãe do Bispo é tão indigno e revoltante, por contrario ás leis, que deixa a perder de vista todas as violencias e todos os actos immoraes a que nos acostumou o actual Conselho.

Pasme o leitor, si é que se possa ou deva pasmar deante de actos praticados por meia duzia de homens que se deixam arrastar pelos mais baixos conchavos da politicagem immoral dos Enéas e Rapaduras do terceiro districto.

O Conselho funccionou, fez sessão e votação, reconheceu poderes de um de seus membros e votou immediatamente o parecer lido e dispensado da impressão, e elegeu a mesa que tem de dirigir os trabalhos este anno, tudo isto sem numero legal!...

Parece incrivel, mas é verdade, e já agora passaremos a contar tudo quanto a respeito occorreu nestes ultimos dias.

O sr. Enéas Sá Freire deu como presentes á sessão preparatoria dois intendentes que lá não foram, os srs. Julio de Oliveira e M. Valladão, e taxou de falso os termos da carta do dr. Walfrido para dal-o como prompto para os trabalhos. Isto com o fim de começarem hontem as sessões. Como, porém, muito embora comparecessem aquelles dois primeiros, não houvesse numero para abertura da sessão, procurou-se uma conciliação.

Até ás 10 horas da manhã de hontem o dr. prefeito não sabia si o Conselho funccionaria. Só depois dessa hora, deante da situação exquisita em que se encontrava o prefeito, os srs. Monteiro Lopes e T. Sampaio, de accordo com o dr. Francisco Passos, filho do prefeito e seu consultor technico, resolveram dar numero para abertura da sessão, afim de ser apresentado o relatorio da Prefeitura e nada mais.

A eleição da mesa, que figurava na ordem do dia, seria feita segunda-feira.

Foi este o accordo feito ás 11 horas da manhã e que não foi cumprido logo depois, ou antes foi burlado, passando por cima da lei mais uma vez o grupo politico dos srs. Augusto de Vasconcellos e Sá Freire.

O dr. prefeito leu o seu relatorio e retirou-se e com s. ex. os srs. Monteiro Lopes e T. Sampaio. Faltaram á sessão os srs. Walfrido e Alvaro; Alberto e, como estando 4 intendentes ausentes e havendo uma vaga, não ha numero legal, o Conselho nada poderia deliberar.

Pois enganam-se os que pensam assim. Os srs. Francisco Silveira, Julio de Oliveira, Arthur Goulart, e Manoel Valladão, de parceria com o 1º secretario Sá Freire, resolveram deliberar—reconhecendo poderes e elegendo a mesa sem o numero legal exigido pelo regimento.

Excusado é dizer que não nos sorprehendeu mais este acto immoral do nosso despresivel conselho; mas, digamos a verdade, o primeiro momento foi de duvida. Por isso destacamos um dos nossos auxiliares para falar ao dr. Monteiro Lopes e pedir explicações.

O nosso companheiro conseguiu encontrar aquelle intendente que confirmou a noticia que tiveramos, por tambem lhe haverem affirmado.

S. ex., porém, não escondeu a sua sorpreza principalmente porque elle sahira com o seu collega Sampaio e com o dr. prefeito, não podendo, portanto, por falta de numero, haver qualquer votação. Disse-nos s. ex.: — Não me sorprehende que aquelles collegas faltassem ao compromisso tomado por intermedio do dr. Francisco Passos; o que causa espanto é que tenham votado sem numero legal.

O dr. Monteiro Lopes declarou mais que não sabe bem o que se deva fazer deante de tanto impudor. E parece que, com o seu collega T. Sampaio, irá conferenciar hoje em Petropolis com o ex-presidente dr. Walfrido. Si este collega concordar com s. ex. é provavel que elles levem ao conhecimento do presidente da Republica este facto, novo nos annaes dos nossos parlamentos — reconhecimento de poderes sem numero legal.

O dr. Rodrigues Alves, si não estiver de accordo com estes actos o que poderá fazer? Nada.

Cabe a s. ex. tirar dahi proveito para a mensagem com que deve abrir o Congresso em maio—é pedir a suppressão desse Conselho Municipal por pernicioso ás instituições. E não faltará quem lhe bata palmas, por isso.

—

Quanto ao sr. Enéas, sabemos que os funccionarios por elle suspensos vão promover a sua responsabilidade.

Neste sentido foi dirigido ao dr. juiz dos feitos da fazenda municipal o seguinte requerimento:

«Meretissimo juiz dos feitos da fazenda municipal. O coronel José Caetano de Alvarenga Fonseca, director geral da secretaria do Conselho Municipal, tem a honra de dirigir-se a v. ex. afim de expor o seguinte:

Em o dia 13 de janeiro ultimo, cerca das 4 1|2 da tarde, recebeu o supplicante uma portaria, assignada pelo 1º secretario do Conselho Municipal, Enéas Mario de Sá Freire, na qual se declarava que a *mesa* do mesmo Conselho havia tomado a grave resolução que da dita portaria consta — e tudo se vê no documento junto (*Jornal do Commercio*, em que foi publicada a portaria).

Suppondo tratar-se d'uma deliberação da *mesa*, o supplicante, cumprindo seu dever, depois de tomar conhecimento da portaria, mandou que fosse dada sciencia a dois outros funccionarios que, como o supplicante, eram suspensos pelo mesmo acto. Entretanto, bem depressa verificou que a *mesa do Conselho* nada havia deliberado a respeito!

Ao tempo em que foi expedida a portaria, esta se compunha do vice-presidente sr. dr. Francisco Silveira, do sr. Enéas Mario de Sá Freire, como 1º secretario, e do sr. dr. Manoel da Motta Monteiro Lopes, 2º secretario. O primeiro e o ultimo mostraram-se formalmente estranhos á deliberação a que se refere a portaria de 13 de janeiro.

Ora, o supplicante, na fórma do art. 72, § 9º da Constituição Federal, pretende denunciar o facto evidentemente criminoso que resulta da expedição da alludida portaria, por pessôa que não tinha competencia para o fazer. E' necessario, porém, como medida preparatoria, proceder-se a corpo de delicto directo, pois, como v. ex. doutoralmente sabe e ensina Pimenta Bueno «nos delictos de facto permanente, ou que deixam vestigios a inspecção ocular e exame especial é de absoluta necessidade». E' a primeira diligencia que deve ser feita — ainda doutrina o Mestre.

No caso, o corpo de delicto é de facil realização. Existe, no Conselho Municipal, um livro destinado ao lançamento das «Resoluções da commissão de Policia» que é composta pela *mesa*. Requer, pois, o supplicante a v. ex. que, com intimação do dr. 3º promotor, se sirva nomear peritos que examinem o dito livro, para o que se officiará á presidencia do Conselho Municipal, apresentando o supplicante desde já — seus quesitos, que são os seguintes:

1º — Do livro apresentado aos srs. peritos e no qual se acham lançadas *resoluções da commissão de policia*, consta alguma, no mez de janeiro ultimo, assignada pelos membros da mesa do Conselho Municipal, referente á suspensão do director-geral da secretaria do conselho?

2º.—Quantas resoluções existem lançadas no mesmo livro e em que datas e do que tratam?

3º.—Essas resoluções estão ou não assignadas, sempre por tres membros da *Mesa*, sejam elles effectivos, interinos ou, simplesmente, servindo no impedimento daquelles?

4º.—Em que ordem se acham, no livro, as resoluções nelle existentes?»

Este requerimento teve o seguinte despacho:

«A. Proceda-se na fórma requerida e feitas as necessarias intimações, na segunda audiencia seguinte a esta.

Nomeio peritos—Bernardo Hilarião Alves da Silva e Francisco Corrêa Leal.

Ao sr. presidente do Conselho Municipal se requisitará a apresentação do livro.

Rio, 26 de março de 1904.

(Assignado) *Moura Carijó*.»

Segundo nos informam o exame será feito amanhã ao meio dia.

De Petropolis

2-4-904.

Hontem, pela tarde cahiu uma pancada grossa de chuva, que, felizmente, não foi além das sete horas.

Dahi em deante, a noite esteve bonita como as passadas, carregada de estrellas e brilhante de luar.

Hoje, tem feito até agora bom tempo, mas, de quando em quando, apparecem daqui e dali nuvens escuras que nos fazem temer algum aguaceiro para a tarde.

—Desceu hoje, pela manhã, no comboio das 7 1|2, o ministro Seabra que deve subir amanhã afim de despachar na segunda-feira com o presidente da Republica.

—Acompanhado de sua exma. familia acha-se aqui, hospedado no Hotel dos Estrangeiros, o dr. Gustavo Adolpho da Silveira, ex-director da Estrada de Ferro Central.

—Chegaram a esta cidade, vindos de Valparaiso, mr. William e lady Plowden, que estão fazendo uma viagem ao redor do mundo. Acham-se hospedados no Hotel da Europa.

—Teve logar, sexta-feira, á tarde, a procissão do Senhor Morto.

A chuva, que poucas horas antes havia cahido, nada estorvou, prestando, pelo contrario, um grande serviço—o de aplacar o pó nas ruas.

Deviam ser seis horas e poucos minutos da tarde, quando sahiu a procissão da egreja matriz, ao som das matracas, acompanhada de grande numero de fieis. Desceu um pequeno pedaço da avenida Sete de Setembro; percorreu a Avenida Quinze de Novembro até a estação, voltando depois, pelo mesmo caminho até o Collegio Santa Izabel, dahi tornou á matriz, enveredando novamente pela Avenida Sete de Setembro.

Na matriz houve sermão de lagrimas e, sómente por volta das nove horas, esvaziou-se a egreja.

Durante toda a noite foi muito visitado o corpo do Senhor Morto, o qual foi guardado todo o tempo pela irmandade do Santissimo Sacramento.

Realizaram-se hoje, pela manhã, em todas as egrejas, acompanhadas de grande pompa, as cerimonias da Benção do Fogo da Alleluia.

—Em visita ao presidente da Republica esteve hoje no palacio Rio Negro, o senador Antonio Azeredo.

—Recebem aos domingos: mme. Henry Dhering e mme. Speyers, senhoras dos ministros russo e inglez.

—Partiu hoje á tarde para o Rio, com destino a S. Paulo, o sr. José Rodrigues Alves, academico da Faculdade de Direito daquella cidade e filho do presidente da Republica.

—Hontem, pela manhã, quando fazia, como de costume, um passeio pela cidade, em fogoso corcel, o deputado Vergne de Abreu, cahiu do animal fracturando um dos braços.

Transportado para a sua residencia foi soccorrido pelos drs. Sá Earp e Teixeira que lhe prestaram os primeiros curativos, collocando mais tarde o apparelho cirurgico.

O seu estado, felizmente, não inspira cuidados.

—Arthur Napoleão, o eximio pianista, que para a delicia dos amadores de boa musica, resolveu dar aqui dois concertos, realisa amanhã, domingo, ás 9 horas da noite, no Salão do Cassino a sua primeira festa artistica.

O applaudido maestro executará magnificos trechos musicaes, alguns de sua composição e outros classicos.

Tem sido grande a procura de bilhetes e o programma é o seguinte:

1ª parte.—Rubinstein, Grand Trio en si bemol, piano, violino e violoncello. I. Allegro, 2. Adagio, 3. Scherzo, 4. Alegro appassionato. Srs. A. Napoleão, V. Cernicchiaro e Figuéras; 2. Boito, aria, Mefistofele, soprano, mme. Stinco Pallermini; 3. Kilman, andante et polonaise para violino, sr. V. Cernicchiaro; 4. *a*) Chopin, Nocturne en ré bemol, op. 27, n. 2, *b*, Chopin, mazurka en la bemol, op. 50, n. 2. *c*) Liszt, Rhapsodie hongroise, n. 13 para piano, sr. Arthur Napoleão.

2ª parte.—5. *a*) Grieg, Printemps, *b*) Sinding, Gazouillement du printemps. *c*) Saint-Saens, Airs de ballet d'Alceste de Gluck, para piano, sr. Arthur Napoleão; 6. Verdi, Forza del destino, «pace» para soprano, mme. Stinco Pallermini; 7. Popper, romance pour violoncelle et piano, sr. Luiz Figuéras; 8. *a*) Rey-Collaço, fado n. 1. *b*) L. Lévy, Rhapsodia brasileira para piano, sr. Arthur Napoleão.

—O barão do Rio Branco esteve durante o dia no palacio presidencial, em conferencia com o presidente da Republica.

MARCENARIA TUNES

Chamamos attenção dos nossos leitores para o annuncio que em logar proprio desta folha publicamos hoje desta importante fabrica de moveis.

Machinas Marinoni, tintas e massa Lorilleux & C., typos, vignettes G. Peignot, papeis de todas as qualidades e cores P. Prioux & C., material typographico Foucher & C. Grande sortimento, em deposito, a preços muito reduzidos.

Motores a vapor, gaz e alcool.

Agente—E. Lambert.

PÃO DE JESUS

Em commemoração da Paschoa, o Grande Oriente Spirita do Brasil distribuirá hoje, á rua Senador Euzebio 53, 2º andar, aos portadores dos cartões para esse fim emittidos, a esmola do *Pão de Jesus*.

Para os nossos pobres, enviou-nos o Oriente Spirita grande quantidade dos referidos cartões, que hontem mesmo começámos a distribuir.

Foram nomeados Matheus Xavier Camara e Narbal de Quadros Loubey, para os logares de 1º e 2º officiaes da directoria geral de Saude Publica.

LADRILHOS E MOSAICOS

Chamamos a attenção dos nossos leitores para o annuncio que publicamos hoje do sr. Antonio Alves Barbosa, dono do importante estabelecimento sito á rua da Ajuda ns. 25 e 31.

Foi naturalizado cidadão brasileiro o subdito portuguez João Ribeiro de Moura.

GUARDA NACIONAL

Realiza-se hoje, do meio dia á 1 hora da tarde, na séde da Escola Pratica e de Tactica da Guarda Nacional, á rua dos Arcos n. 42, a segunda aula de espada, florete, assalto d'armas e bayoneta regida pelo lente da Escola Militar do Brasil, tenente Augusto Pargas.

—A's 7 horas da manhã de hoje, pelo trem da Central, seguiu em viagem de instrucção a officialidade do 1º batalhão de artilharia de posição, sob o commando do tenente coronel dr. Moreira da Silva, acompanhado do capitão de exercito Ernesto Cesar, director da Escola Pratica e de Tactica da Guarda Nacional, até a fazenda do desembargador Antero d'Avila, em Jacarépaguá.

O objecto da instrucção constará do seguinte thema:

Estudo do terreno em relação ao emprego tactico dos projectis comprehendendo a influencia que os declives e outros accidentes topographicos exercem sobre o effeito dos mesmos, e condições exigidas na escolha de uma posição para bateria em combate. Subsequentemente esse batalhão fará outras excursões, que se estenderão até os nossos fortes, mesmo para assistir a exercicios de tiro, [illegible] companhias, [illegible] attendendo as [illegible] das aulas.

Na Policia e nas ruas

Facadas

Dirigia-se hontem para sua residencia, á rua da Gambôa n. 129, o carroceiro da limpeza publica José de Andrade quando, ao chegar proximo á sua casa, foi inopinadamente aggredido por Adriano da Silva, seu desaffecto e homem de maus instinctos.

José de Andrade ao ser por aquelle empurrado quiz reagir, mas isso não conseguiu por ter levado uma facada no hombro esquerdo.

Não satisfeito ainda, o seu aggressor novamente para elle investiu e outra facada lhe vibrou no pescoço.

A' vista disto e receiando ser ali mesmo assassinado, o infeliz carroceiro gritou por soccorro, obrigando desta maneira a que o largasse o feroz Adriano, que fugiu a toda carreira.

Do facto tomou conhecimento a policia da 3ª circumscripção urbana que fez remover o ferido para o hospital da Misericordia, onde será hoje submettido a exame de corpo de delicto.

Quéda e ferimentos

A's 8 horas da noite de hontem d. Luiza Maria Thereza da Conceição, de 35 annos e residente á rua Presidente Barroso n. 39, ao passar pela rua Visconde de Sapucahy foi acommettida de um ataque que a fez tombar por terra.

Em consequencia da quéda ficou aquella senhora com ferimentos na cabeça, pelo que, com guia da 9ª delegacia, foi recolhida ao hospital da Misericordia.

Mais um descrente — Tentativa de suicidio — Na rua da Uruguayana

Pouco depois de 11 horas da manhã de hontem, Bernardino Coelho Machado, empregado da casa de petisqueiras, á portugueza, á rua da Uruguayana n. 107, deparou em um quarto superior da casa com o seu companheiro José Ribeiro Vieira de Mattos, que se achava immergido em uma poça de sangue, que se formára ao lado do travesseiro da cama de ferro em que estava deitado.

Suppondo tratar-se de uma hemorrhagia nasal ou de uma hemoptyse, Bernardino interrogou Ribeiro, que, em resposta, declarou ter dado dois tiros de revólver contra a orelha esquerda, tentando matar-se.

Effectivamente tal procedimento tivéra o infortunado rapaz, que ainda empunhava na mão direita a arma de que fizera uzo.

O facto foi immediatamente communicado ao sr. Miguel José Barbosa, proprietario do negocio e patrão do infeliz moço.

O patrão de José Ribeiro Vieira de Mattos disse ao inspector Cotia, que esteve no local como representante do delegado da 4ª circumscripção urbana, que o seu empregado havia iniciado o serviço de hontem bastante incommodado, razão porque, ás 11 horas, elle autorizou-o a que se recolhesse a seu quarto, afim de descançar.

O desventurado suicida disse que tinha razões particulares, para pôr termo á existencia, mas se negou a declarar quaes os motivos.

Os projectis se alojaram no osso da frontal direito, não sendo de gravidade os ferimentos.

Como o desesperado rapaz irmão da Ordem do Carmo, foi para o respectivo hospital conduzido e ali se acha em tratamento.

Os primeiros soccorros medicos foram ministrados pelo dr. Cardoso Fontes, que pensou os ferimentos.

José Ribeiro Vieira de Mattos tem 24 annos, é portuguez, solteiro e ha 10 annos está empregado na casa n. 107 da rua da Uruguayana.

No momento em que tentou contra a vida, trajava calça e collete de casemira marron, camisa de gomma, branca, e calçava botinas de couro amarello.

O suicida é de regular estatura, cor branca e usa cabellos e pequeno bigode pretos.

Pae desnaturado — Na estação da Piedade

Isidoro Dias de Oliveira, mais uma vez provou hontem ser um homem de maus instinctos e um pae desnaturado.

Um seu filho, de 8 annos de edade, de nome João Dias de Oliveira, estava á tarde, a brincar na porta de casa, á rua Teixeira de Carvalho, na estação da Piedade, em meio de outras creanças.

Uma travessura do pequeno foi o bastante para que o pae lhe metesse o cacete.

Aos gritos da infeliz creança, victima do proprio pae, acudiram pessoas da visinhança e a policia da 20ª delegacia, que prendeu o aggressor em flagrante, recolhendo-o ao xadrez.

O menor ficou com uma enorme brécha na cabeça.

Foi medicado em uma pharmacia proxima, recolhendo-se em seguida á sua residencia.

Principio de incendio

Na casa de residencia do negociante Manoel Ferreira Gonçalves da Silva, no becco do Salgueiro n. 1, esquina da rua da Floresta, em Catumby, deu-se hontem um principio de incendio, ás 9 e 15 da noite.

Pessoa da familia do sr. Manoel da Silva procurava um gato de casa, chegando um phosphoro acceso no interior de um guarda vestidos, o que deu logar a que se declarasse o fogo, que, felizmente, foi extincto no seu inicio, sendo empregados baldes d'agua.

Os prejuizos montam na importancia de 2:000$, tendo aquelle negociante os seus moveis seguros na importancia de 10:000$000, na companhia União dos Varegistas.

Foi desnecessario dar aviso ao Corpo de Bombeiros.

Do facto tomaram conhecimento, comparecendo promptamente ao local, as autoridades da 11ª circumscripção.

FURTO

José Antonio da Silva, ha tres mezes que se empregou na casa denominada Porta do Aço, na estação do Encantado, pertencente aos srs. Paiva Silva & C.

Hontem, porém, deu-lhe na veneta fazer uma pequena esperteza com os seus patrões, roubando-lhes um chapéo preto, um terno de casemira e uma caderneta da Caixa Economica no valor de 800$000.

Communicado o facto ás autoridades da 20 circumscripção, foi o infiel empregado preso e recolhido ao xadrez daquella delegacia.

João é solteiro e de 21 annos de edade.

Sanguinario

Não póde ter outro qualificativo o italiano Emilio Santoro, que estupida e friamente feriu Augusto Pereira da Costa, trabalhador, de 17 annos e morador á rua S. Leopoldo n. 72.

Eram 8 horas e 40 minutos da noite de hontem quando aquelle sanguinario, sem nenhuma razão e tão sómente por desejar experimentar a sua faca, aggrediu o referido trabalhador que pacatamente passava pela rua do Alcantara.

Isto feito, Emilio Santoro cumpriu os seus desejos perversos vibrando uma facada no peito de Pereira da Costa, que correu gritando por soccorro, attrahindo assim a attenção dos populares.

O offensor, sciente do resultado da magnifica prova de sua arma, se evadiu.

Ao local onde se deu este facto, compareceu o 3º supplente da 10ª circumscripção, que fez remover o offendido para a delegacia, de onde, depois de prestar as suas declarações, seguiu para o hospital da Misericordia.

No sentido de ser capturado o sanguinario Santoro foram hontem mesmo determinadas as respectivas diligencias.

AGUA EM NICTHEROY

Achando-se em condições melindrosas a ligação provisoria de 0m25, feita para abastecer a cidade emquanto é restabelecido o encanamento geral de 0m50, a Companhia Cantareira pede aos concessionarios de pennas d'agua que as acautelem, conservando cheios os seus depositos de reserva [illegible]. Roga tambem que tenham as torneiras fechadas desde que se achem providos de quantidade d'agua sufficiente para seu uso, afim de não prejudicarem as derivações das partes mais altas da cidade.

Os concertos definitivos estarão promptos dentro de poucos dias, ficando então o fornecimento em condições normaes, do que serão os concessionarios avisados em tempo por esta folha.

Sociedade Beneficente dos Empregados no Commercio

O *Correio da Manhã* acaba de receber desta instituição uma alta prova de apreço.

Em assembléa geral, realizada a 29 do mez passado, a sociedade, por proposta do commendador Jeronymo Corrêa de Mello, conferiu o titulo de socio honorario ao *Correio da Manhã*.

Hontem, fomos agradavelmente sorprehendidos com a visita dos srs. José de Sousa Motta, 1º secretario; José Maria da Motta e Frederico Franz Martins Wildhagen, que, em commissão, nos fizeram entrega do artistico diploma, acompanhado do seguinte officio:

«Srs. redactores do *Correio da Manhã*. — Cumpre-me o dever de vos communicar que em assembléa geral desta sociedade, realizada em 29 do mez proximo passado, por proposta do nosso consocio Jeronymo Corrêa de Mello e por approvação unanime da mesma assembléa, foi conferido o diploma de socio honorario do conceituado orgão de que sois mui dignos redactores.

E' com immenso prazer que vos faço semelhante communicação e peço-vos permissão para vos fazer sentir que o que a assembléa acaba de approvar representa tão sómente uma prova de reconhecimento á maneira gentil e sympathica por que acolheis tudo quanto diz respeito á nossa sociedade, composta unicamente de individuos que, por meio de labor diario, procuram engrandecer e ennobrecer a classe commercial, concorrendo assim para o progresso e riqueza de nossa patria.

Permitti, pois, que vos offereça, em nome de nossa sociedade, o diploma junto e que vos apresenta a commissão para tal fim nomeada, composta dos srs. José de Souza Motta Junior, José Maria da Motta e Frederico Franz Martins Wildhagen.

Acceitae, exms. srs. os protestos de nosso reconhecimento e as nossas cordiaes saudações. — *José de Sousa Motta Junior*, 1º secretario.»

Ainda uma vez, agradecemos a honrosa demonstração da Sociedade Beneficente dos Empregados no Commercio.

CORREIOS & TELEGRAPHOS

CORREIOS. — Foi restabelecida no seu antigo local a agencia da estação de Rapozos, no Estado de Minas.

Do dia 5 do corrente por deante começará a expedição de malas para esse ponto.

O director interino, dr. Miranda Horta, visitou hontem a repartição geral, encontrando tudo na melhor ordem.

Em seguida dirigiu-se para Nictheroy, visitando o novo edificio onde foi installada a repartição postal, que encontrou egualmente em condições satisfatorias.

TELEGRAPHOS.—Acham-se retidos os seguintes telegrammas, na Repartição Geral dos Telegraphos:

De Therezina, para Sergio Tajra; Bocayuva, para o telegraphista Thompson; Porto-Alegre, para João Lopes; Conceição, para Eugenio Lubo; Rio, para Carlota e Cardoso Lins; Cuyabá, para Alegria.

O chefe da commissão fiscal das Estradas de ferro arrendadas telegraphou ao ministro da industria e viação communicando haver cahido chuvas, na noite de 30 para 31 do mez findo, no Estado de Pernambuco: no Recife, 9 millimetros; Páo d'Alho, 13 millimetros; Timbaúba, 8 1|2 millimetros; Estado da Parahyba: capital, 7 1|2 millimetros.

Estado das Alagoas—Em Maceió choveu bastante no dia 30.

QUINA-LAROCHE

A Casa Clin, de Paris, que prepara a universalmente conhecida *Quina-Laroche*, arranjou um genial reclamo para o seu excellente medicamento. Em artisticos lapis, com ponteira de metal, está gravado o nome da *Quina-Laroche*, tonico e efficaz anti-febrifugo.

Os lapis serão distribuidos aos consumidores do afamado preparado á venda em todas as pharmacias e drogarias.

O agente nesta capital teve a gentileza de nos enviar uma caixa, recebida com especial prazer pelo pessoal cá da casa.

Vão-nos ser muito uteis os lapis da *Quina-Laroche*.

O ministro industria e viação declarou ao da fazenda que, não havendo credito na vigente lei orçamentaria, não póde ser acceita a proposta feita por José Alfredo para a venda de sua propriedade, em Maceió, destinada á Administração dos Correios.

Correio dos Theatros

Echos & Reclamos

Está resolvido que a magica de Tito Martins só irá á scena depois da «Fonte Castalia», de Arthur Azevedo, cujos ensaios proseguem, no Recreio.

✦ Tivemos hontem o prazer de abraçar o distincto actor Eugenio de Magalhães, que regressou de S. Paulo, grato ás gentilezas que recebeu da sociedade paulistana.

✦ Hoje, no S. José, haverá dois espectaculos, sendo em ambos levado á scena o drama «Tiradentes», com que estreou hontem a companhia Ferreira da Silva.

✦ O «Cá e Lá» dará duas enchentes hoje, no theatro Recreio.

✦ Duas funcções realizam-se hoje, na Maison Moderne.

✦ O «Pé de cabra» é a peça que figura no cartaz do Apollo, tanto á tarde como á noite.

✦ Amanhã realiza-se a récita do popularissimo Brandão. E mais, cremos, não é preciso por na carta.

✦ Os valentes rapazes dos Fenianos, querendo dar á actriz Delorme uma demonstração de apreço, offereceram-lhe hontem, no 3º acto do *Cá e Lá*, uma valiosa joia, representando o sol feniano.

Como sabem os leitores, Delorme faz no *Cá e Lá*, entre muitos outros, o papel de Club dos Fenianos.

✦ Está enferma a actriz Maria de Oliveira, que hontem não tomou parte no espectaculo do Recreio.

VIDA OPERARIA

Centro das Classes Operarias

Na séde deste Centro, realiza hoje, a 1 hora da tarde, uma conferencia o sr. Francisco Fernandes, que dissertará sobre a educação operaria.

O sr. Raphael M. Jorge, que vindo de S. Paulo, se acha de passagem nesta capital tambem occupará a tribuna.

Em seguida tratar-se-á do modo de ser commemorada a data do anniversario do trabalho á 1º de maio.

União Operaria do Engenho de Dentro

Ao director da Estrada de Ferro Central do Brasil entregou hontem o presidente d'esta associação o seguinte requerimento:

Exmo. sr. dr. director da Estrada de Ferro Central do Brasil. A União Operaria do Engenho de Dentro vem mui respeitosamente pedir a v. ex. a egualdade que deve existir em todas as occasiões para com o operariado d'essa ferro-via.

E' o caso, exmo. sr., que, tendo v. ex. dado ordem para que os operarios de diversas repartições d'essa Estrada de Ferro, não trabalhassem no dia 29 do mez proximo passado (dia da inauguração da obras do Porto) acontece agora que, sabendo-se que foi apontado esse dia a operarios de diversas repartições d'essa mesma Estrada, no entanto o mesmo não se deu para com os operarios da locomoção, o que elles pedem licença para, por intermedio da «União Operaria do Engenho de Dentro» pedir a v. ex. a inclusão do operariado da locomoção nas regalias a que tiveram direito os operarios das de mais repartições desta ferro-via.

A «União Operaria do Engenho de Dentro» affeita desde muito tempo aos actos de justiça que é costume ornar o caracter de v. ex. espera que aos seus companheiros da locomoção seja feita inteira justiça.

Assignado, o presidente interino, *Antonio Augusto Pinto Machado*.

Centro Operario Fluminense

Reune-se hoje, em sessão no edificio da Sociedade União Fraternal, afim de discutir os seus estatutos o Centro Operario Fluminense.

MARINHA

Do cargo de ajudante de ordens do director da Escola Naval, contra-almirante Huet Bacellar, foi exonerado o 1º tenente Raul Americo dos Reis, sendo nomeado para esse cargo o 1º tenente Carlos Frederico de Noronha.

— Foram concedidas as seguintes licenças:

De tres mezes ao enfermeiro naval de 2ª classe Manoel Moreira; de tres mezes em prorogação ao machinista de 4ª classe 2º tenente Luiz do Nascimento Cardoso e ao guarda-marinha confirmado Mario Fonseca de Almeida.

— Do commando do encouraçado *Deodoro*, foi exonerado o capitão de fragata João Baptista das Neves.

— Foi nomeado o ajudante do praticomór da barra de Macáu, no Estado do Rio Grande do Norte, José Barbosa Pimentel, para exercer o cargo de pratico-mór da mesma barra.

— O capitão-tenente Manoel Theodorico Machado Dutra, foi exonerado do cargo de official superior da Escola Naval.

— Tiveram ordem de passar os 1ºs tenentes: Hugo Mariz, do cruzador *Primeiro de Março*, continuando destacado no quartel-general, onde se acha; Primo Muniz Telles, do vapor *Commandante Freitas*; Amazonio Deolindo Maciel, do cruzador-torpedeiro *Tymbira* e Americo José Cardoso, do couraçado *Deodoro*; os 2ºs tenentes Mario de Paula Guimarães, do *Commandante Freitas*; Alvaro Augusto de Azambuja, do cruzador *Trajano*; Manoel Ignacio Iricio Guillar e Alberto de Lemos Bastos, do couraçado *Deodoro*; Joaquim Cordeiro Guerra, do cruzador *Barroso* e Carlos da Silva Varella, do couraçado *Riachuelo*; os guardas-marinha confirmados: Mario Noronha e Oscar Luiz Vianna, do vapor *Andrada*; Mario de Albuquerque Lima, do cruzador *Republica*; Sebastião Luiz de Abreu Lobo, do couraçado *Deodoro*; Roberto da Gama e Silva e Oscar de Frias Coutinho, do couraçado *Aquidaban* e Amelio de Azevedo Falcal, do patacho *Caravellas*; os sub-ajudantes de machinistas: Horacio Paes de Campos, do cruzador-torpedeiro *Tymbira* e Luiz Firelle, do couraçado *Deodoro*; o praticante de machinista Casemiro Clemente de Carvalho, do couraçado *Aquidaban*, todos para o navio-escola *Benjamin Constant*; o 1º tenente Henrique Aristides Guilhem, do couraçado *Riachuelo*, para o couraçado *Aquidaban*; e deste para aquelle o 2º tenente Wenceslão Alves Jorge Malta; os guardas-marinha confirmados Octavio Burnier, do cruzador *Republica* para o vapor *Andrada*; Armando Octavio Roxo, do commando geral das torpedeiras para o couraçado *Aquidaban*, e José Maria Neiva, do vapor *Andrada*, para o cruzador *Republica*; o machinista de 4ª classe 2º tenente João Teixeira Cardoso; os ajudantes de machinistas Lindolpho Rodrigues Rasteiro e Geraldino Coelho de Almeida, os sub-ajudantes de machinistas João do Nascimento Firmino e Lindulf Dias França e os praticantes que machinistas Oscar Uzeda Lima e João Franco, do navio escola *Benjamin Constant* para o couraçado *Aquidaban*, e o escrevente de 1ª classe Arthur Carlos Fortão, do navio escola *Benjamin Constant* para o couraçado *Aquidaban*.

— Foram mandados embarcar: os primeiros tenentes Aristides Vieira Mascarenhas e Arthur de Britto Pereira, no navio-escola *Benjamin Constant*; o machinista de 4ª classe 2º tenente Roberto de Oliveira Borges, no cruzador *Primeiro de Março* e o escrevente de 1ª classe Luiz de Paes Barreto, no navio-escola *Benjamin Constant*.

O chefe do estado-maior general da Armada, em ordem do dia de hontem, ordenou ao commandante do cruzador *Trajano*, que fizesse passar para as divisões de couraçados e cruzadores os guardas-marinha confirmados que servem sob suas ordens.

— Para servir na divisão de couraçados, foi nomeado o escrevente de 1ª classe Evaristo Lopes do Nascimento.

— Pelo ministerio da marinha foi declarado ao chefe do estado-maior general da Armada que autorize o commandante da Escola de Aprendizes Marinheiros do Estado de Pernambuco a acceitar, satisfazendo as exigencias regulamentares, os menores que tiverem a necessaria robustez physica, [illegible] escola, com accumulo de pessoal.

— Tiveram ordem de seguir para a Ilha Grande, em viagem de instrucção de espadas e guardas-marinha, o cruzador *Trajano* e o couraçado *Aquidaban*, que deverão regressar a este porto no dia 14 do corrente.

— Detalhe do serviço para hoje:

Superior de dia, os capitães-tenentes Luiz Henrique de Noronha e Oscar Lima.

Navio-registro, cruzador *Benjamin Constant*.

Uniforme, 1º.

PREFEITURA

Pagam-se amanhã as seguintes folhas: directorias de fazenda e contencioso.

— A Prefeitura arrecadou, no dia 30 de março, a quantia de 382:804$773, proveniente da receita da municipalidade.

— Foram concedidos 3 mezes de licença, em prorogação, para tratamento de saude, ao guarda municipal com exercicio na Candelaria, Joaquim do Sacramento.

— Foi nomeada adjunta effectiva a normalista diplomada Lavinha de Oliveira.

— Para substituir o sr. Olavo Bilac, que parte brevemente para a Europa, foi nomeado professor de poesia do Pedagogium o sr. Alberto de Oliveira.

— Foi designado para reger interinamente a 2ª escola feminina do 7º districto, a adjuncta estagiaria, Celata Pegado.

— Foi designada para servir como adjunta de 2ª classe, a normalista Maria José Leite Cezimbra.

— Movimento da apanha de cães até o dia 30 de março proximo passado, 15.206; dia 31: Sacramento 31, Gavea 8, Tijuca 2, total 15.247.

Pelo Supremo Tribunal Federal foi hontem negado provimento ao recurso de *habeas-corpus* em que é paciente o sr. João Marcellino Teixeira, contra quem foi expedido mandado de prisão preventiva, por ser accusado de haver subtrahido elevadas quantias da casa commercial Marcellino Teixeira & C., da qual fazia parte como socio.

O mesmo sr. João Marcellino Teixeira foi hontem pronunciado pelo juiz Carvalho Mello como incurso no art. 331, n. 2 combinado com os 330 § 4º e 334 do Codigo Penal.

E. F. Central do Brasil

Na proxima semana serão assignadas as promoções para as vagas existentes na inspectoria do telegrapho.

— A receita arrecadada, no dia 30 do mez findo, pela thesouraria orçou em 128.627$440, sendo o saldo existente, em caixa, no mesmo dia, de 1.760.445$262.

— Convenientemente reparados pelas officinas da locomoção, foram hontem entregues ao trafego 13 carros de diversas series.

— Sob a presidencia do dr. Bueno de Andrade, realizou-se hontem, em proseguimento, o concurso para conferentes de 3ª classe, com exercicio na Linha Auxiliar.

Nessa prova foram approvados os seguintes candidatos: Theophilo Marques Soares, Antonio Rodrigues dos Santos e Joaquim Silva.

Na proxima terça-feira, reune-se a mesa examinadora, afim de concluir os seus trabalhos.

— Procedentes da estação de S. Diogo, foram remettidos para o interior 42 carros com 6.837 volumes de mercadorias, pesando 298.980 kilogrammas. A renda desta estação, do dia 30 do mez passado, foi de 13.421$215.

— O rendimento dos despachos pagos e a pagar, arrecadados nos dias 30 e 31 do mez findo, pela estação Maritima da Gamboa, ascendeu a 44.128$610.

— Assumptos referentes aos serviços desta ferro-via levaram hontem o dr. Osorio de Almeida a conferenciar com os drs. Alves da Nobrega, Alberto de Andrade, Pinto e Bueno de Andrade.

— Foi mandado submetter á inspecção de saude o conferente de 3ª classe Antonio Ferreira Sobrinho.

— Na proxima terça-feira, partirá em viagem de inspecção, até Curvello, o dr. Osorio de Almeida, acompanhado de seus auxiliares de administração.

EXERCITO

Foi nomeado membro da commissão de promoções o general Antonio Carlos da Silva Piragibe.

— Estiveram hontem no gabinete do ministro da guerra os srs.: dr. Lutz, representante da casa Krupp, coronel Belarmino de Mendonça, senador Barata Ribeiro, deputado Barbosa Lima e general José Christino.

— Perante a auditoria do estado-maior do Exercito, habilitou-se á percepção do meio soldo e montepio d. Adelaide Umbelina Valin Cavalcante, mãe do alferes Antonio José Cavalcante, ultimamente fallecido.

— O alferes Henrique d'Avila Junior foi nomeado auxiliar da commissão encarregada das construcções de linhas telegraphicas no Estado do Rio Grande do Sul.

— Reune-se amanhã, ás 11 horas do dia, no Quartel General, o conselho de investigação a que responde o tenente José Joaquim de Sá e Benevides, do qual é presidente o major José Carlos de Vasconcellos.

— Embarca hoje para o norte se [illegible] 8 horas da manhã, no antigo Arsenal de Guerra, [illegible].

— Reune-se amanhã, ao meio-dia, no 4º districto militar, o conselho de fornecimento, devendo comparecer todos os commandantes dos corpos desta guarnição.

— Serviço para hoje:

Superior de dia o major Gasparino; dia no districto, um official do 20º; no posto medico, dr. Guimarães Padilha; o 10º batalhão de infanteria dará a guarnição da cidade; o 23º, o serviço extraordinario e o 1º regimento de cavallaria os officiaes para ronda.

Uniforme, 5º.

NOTICIAS RELIGIOSAS

Na capella de N. S. da Conceição do Largo do Catumby, realiza-se hoje, ás 6 horas, a benção e inauguração do artistico para-vento, offerta feita pelo [illegible] Francisco Ferreira [illegible] nova administração [illegible] com uma [illegible] generosamente cedida [illegible] bemfeitor.

— Á 1 hora, [illegible] confraria das Mães Christãs.

FALLECIMENTOS

No cemiterio de S. João Baptista foi hontem sepultada d. Alice Acioly de Azevedo Bastos, natural do Rio Grande do Sul, casada e de 41 annos, cujo enterro sahiu da [illegible] ás 5 horas da tarde.

— Em um carneiro do cemiterio de S. Francisco Xavier foi sepultado o sr. Candido José de Castilho, solteiro, de 43 annos e natural desta capital, fallecido á praia do Caju n. 59.

— Na avançada edade de 91 annos falleceu á rua Frei Caneca n. 151, d. Encarnação [illegible], de nacionalidade hespanhola, cujo enterro realizou-se hontem no cemiterio de S. Francisco Xavier.

— Falleceu á rua S. Christovão 32 e foi hontem sepultada no cemiterio de S. Francisco Xavier d. Maria de Jesus Valente, natural de Portugal, casada e de 42 annos de edade.

— Foi hontem sepultada no cemiterio de S. Francisco Xavier a senhorita Francisca Rosa Marques, de 24 annos e fallecida á rua do Riachuelo n. 136, de onde sahiu o corpo.

— Sepultou-se hontem no cemiterio de S. Francisco Xavier, d. Elisa de Andrade Lessa, viuva, de 34 annos, cujo feretro sahiu, á tarde, da rua da Paz n. 40.

— Realizou-se hontem no cemiterio de S. Francisco Xavier, o enterramento de d. Maria Clementina Rodrigues, viuva, natural de Portugal e de 50 annos, fallecida á rua Guimarães n. 3.

— Do Necroterio sahiu hontem, á tarde, para o cemiterio de S. Francisco Xavier, o enterro do sr. José Vieira da Silva, de 33 annos, solteiro e natural de Portugal.

— Finou-se hontem, á rua Visconde de Itaúna n. 191, o sr. João Mendes Pereira Borges, de 34 annos, casado e natural desta capital. Seu enterro sahirá hoje, ás 7 horas da manhã, para o cemiterio de S. Francisco Xavier.

— Falleceu hontem o commendador Joaquim José Soares em sua fazenda S. José, municipio de Iguassú.

Ao seu enterramento compareceu grande parte da população desta localidade.

— Na cidade de Baependy, falleceu, á 11 do mez passado, o sr. Humberto Campello, filho do finado Francisco Xavier Campello.

DIA SOCIAL

DATAS INTIMAS

Fazem annos hoje:

As senhoritas: Olympia Pires da Veiga, Leonor Teixeira Pinto, Ricardina Nunes Cordelia de Barros e Annita Clarinda de Moraes.

As exmas. sras.: d. Felicia Cardoso de Menezes Cantuaria, d. Anna de Moraes, d. Albertina Peixoto e d. Marianna Valladares da Silva Struc.

Os srs.: drs. Tarquinio de Souza Filho e Aurelio de Lacerda, Ricardo Leite Mendes, Agostinho Duarte Pompeu, Feliciano Bulcão e Alvaro de Carvalho.

— Para o coração de pae extremoso do distincto educador dr. Alfredo de Paula Freitas, o dia de hoje reveste-se de galas por motivo do natal da encantadora Dalila, sua filhinha dilecta.

— Mais um anniversario natalicio completa hoje o capitão Ticiano Daemon, professor do Collegio Militar.

— Passa hoje a data natalicia da graciosa senhorita Marietta Duarte, filha do sr. Seraphim Duarte.

— Está em festas hoje o lar do sr. Leopoldo Manhovita, pois completa 8 annos de edade o seu travesso filhinho Moysés.

— Festeja hoje o seu natalicio o sr. Alfredo Accioli Gaston, digno funccionario das obras do porto.

— Faz annos hoje o estudioso preparatoriano, Octacilio Rodrigues de Barros.

— Foi hontem muito felicitada, por completar mais um feliz anno de existencia, a exma. sra. d. Leopoldina Tavares Portoçarrero, distincta professora municipal.

— Muitos cumprimentos receberá hoje de suas amigas, por motivo de seu venturoso anniversario natalicio, a gentil senhorita Cordelia de Souza Barros, filha da baroneza de Vista Alegre.

— A graciosa senhorita Amanda de Sá, estimada filha do coronel Saddock de Sá, completa hoje mais um risonho anniversario natalicio.

— O major Ricardo Vieira Machado festeja hoje seu anniversario natalicio.

— Faz hoje annos o sr. Mariano Furtado Bueno, agente vendedor das aguas de Santa Rita.

— Foi ante-hontem muito felicitada, por motivo de seu anniversario natalicio, a exma. sra. d. Josephina Proença Guimarães, digna professora municipal.

— A exma. sra. d. Arminda de Salles Pimentel, filha do capitão Constancio José Pimentel, faz annos hoje.

— Passa hoje o anniversario natalicio da exma. sra. d. Julieta de Andrade Pinto, digna esposa do dr. José de Andrade Pinto.

— Completou, ante-hontem, mais um anno de existencia, o sr. commendador Antonio Dias Garcia, da conhecida firma da nossa praça, Dias Garcia & C.

Por este motivo recebeu o conceituado negociante em sua residencia grande numero de amigos que o foram saudar.

— Enche-se hoje de ventura o lar do sr. Carlos Fonseca, pelo anniversario natalicio de sua cunhada, a gentil senhorita Olympia Pires da Veiga.

— Hoje dia de seu anniversario natalicio, terá occasião de avaliar o grão de estima e consideração que goza entre seus amigos e camarados o capitão dr. Taciano Correggio Daemon, professor do Collegio Militar e Gymnasio Pio Americano.

— De jubilo é o dia de hoje para o sr. José da Fonseca Pereira, negociante de nossa praça, pois vê passar mais um ditoso anniversario natalicio de sua digna esposa, a exma. sra. d. Paz Ventura da Fonseca Pereira.

— Por ser dia do anniversario natalicio de seu interessante filhinho Edgard, muito felicitado será hoje o dr. Brito e Silva, estimado clinico em Copacabana.

— Muitos cumprimentos receberá hoje por contar mais um anno de existencia o sr. Feliciano Silveira, conhecido livreiro editor na cidade de Juiz de Fóra.

CLUBS E FESTAS

Catumby-Club. — Em assembléa geral, no salão do Club Xisto Bahia, reunem-se hoje, á 1 hora da tarde, em assembléa geral, os socios deste club para approvação de estatutos.

ACTOS FUNEBRES

Na egreja do Convento do Carmo da Lapa, reza-se amanhã, ás 9 horas, a missa de setimo dia, por alma da exma. sra. d. Maria Julia Ferreira Mattoso, cunhada do sr. Olympio Telles de Menezes, 1º official interino da Directoria Geral de Policia Administrativa, Archivo e Estatistica Municipal.

— Reza-se-á na proxima 3ª feira, ás 8 1/2 horas da manhã, na egreja do Sacramento, a missa de 7º dia, por alma da inditosa senhorita Dina Pinto Barreto, irmã do sr. Carlos Pinto Barreto, chefe de secção da Directoria de Instrucção Publica.

SPORT

TURF

DERBY-CLUB

Começa hoje a série de corridas da temporada sportiva do anno de 1904, cabendo ao pittoresco prado Itamaraty as honras da abertura da estação.

O programma que a digna directoria conseguiu organizar está magnifico, resentindo-se, porém, da falta de muitos parelheiros que ainda estão na capital paulista e outros em incompleto *entrainement*.

Si a directoria conseguir manter a sua deliberação, a festa de hoje terminará ás 5 1/2 horas da tarde, pois todos os pareos têm hora certa para serem corridos.

A promessa é magnifica, mas... é necessario ver para crer...

São nossos palpites os seguintes animaes:

Urano e Leão
Galathea e Baccarat
Cambyse e Sophia
Barba Azul e Garibaldi
Bread Winner e Baccarat
Medéa e Sophia
Espadilha e Nictheroy
TERTIUS-GAUDET
Salteador, Tymbira, Iracema, Huerfano, Sempreviva, Cordylio e Africano.

Duplas para os azaristas: 34, 13, 24, 13, 14, 11 e 34.

LOTERIAS

NACIONAL

Resumo dos premios da n. 104-11ª loteria da Capital Federal, extrahida em 2 de abril de 1904 — plano n. 10.4

PREMIOS DE 50:000$000 A 500$000

220....	50:000$000	8276....	100$000
22425....	5:000$000	8788....	100$000
26844....	500$000	9620....	100$000
29962....	500$000	9721....	100$000
1834....	200$000	14113....	100$000
7507....	200$000	14583....	100$000
10150....	200$000	15491....	100$000
11863....	200$000	21158....	100$000
11914....	200$000	22350....	100$000
12306....	200$000	22453....	100$000
24110....	200$000	24121....	100$000
27059....	200$000	24614....	100$000
3876....	100$000	24937....	100$000
4262....	100$000	26973....	100$000
7355....	100$000	27100....	100$000
8222....	100$000	28213....	100$000

APPROXIMAÇÕES

219 e 221.................. 200$000

DEZENAS

211 a 220.................. 150$000

CENTENAS

201 a 300.................. 15$000

Todos os numeros terminados em 0 têm 6$000.

J. L. Modesto Leal, presidente.
J. T. de Cantuaria, escrivão.

ESPERANÇA

Resumo dos premios da 24ª loteria do plano n. 136 extrahida em Aracajú, em 2 de abril de 1904.

PREMIOS DE 10:000$000 A 100$000

238360...	10:000$000	44182...	100$000
122880...	1:000$000	44862...	100$000
166246...	1:000$000	74179...	100$000
76050...	500$000	152026...	100$000
193342...	500$000	155242...	100$000
288678...	500$000	199404...	100$000
131700...	200$000	199498...	100$000
144536...	200$000	235862...	100$000
193378...	200$000	251970...	100$000
222031...	200$000	256523...	100$000
275666...	200$000	284624...	100$000
29886...	100$000		

APPROXIMAÇÕES

238368	e	238370..............	100$000
122879	e	122881..............	[illegible]
166245	e	166247..............	50$000

DEZENAS

238361	a	238370..............	20$000
122871	a	122880..............	[illegible]
166241	a	166250..............	[illegible]

CENTENAS

238301	a	238400..............	5$000
122801	a	122900..............	[illegible]
166201	a	166300..............	3$000

Todos os numeros terminados em 5 têm 200 réis.

J. C. de Oliveira Rosario.

Avisos

Aviso — A casa Auler & C. é a que mais vantagens offerece para os seus productos, vende por preços rasoaveis, garante o seu fabrico e material empregado. Ouvidor 115.

Coke — Maior asseio e sem fumaça. **Para cozinha**, 30$; na rua da Alfandega n. 102 e rua Senador Euzebio n. 232; **para uso industrial** na rua do Hospicio n. 60, dias uteis, das 10 ás 11 1/2 horas da manhã. Grande abatimento conforme a quantidade.

Copacabana, Leme, Egrejinha e Ipanema, agora servidos por bondes electricos até alta noite, são esplendidos logares para passeios e «pic-nics».

Maternidade do Rio de Janeiro — Rua das Larangeiras 66 — A directoria avisa que o estabelecimento acha-se funccionando.

As mulheres que desejarem ser admittidas, deverão comparecer das 8 ás 10 horas da manhã, exceptuando-se os casos urgentes, cuja admissão será a qualquer hora.

Cooperativa Estacio de Sá — A pharmacia despacha receitas por preços medicos — O gerente, *L. Proença Gomes*.

CORREIO — Expedirá as seguintes malas:

Hoje:

Pinto, para Laguna, recebendo impressos até ás 3 horas da manhã, cartas para o interior até ás 3 1/2, idem com porte duplo até ás 4.

Prinz Sigismund, para Ilha Grande e Santos, recebendo impressos até ás 9 horas da manhã, cartas para o interior até ás 9 1/2, idem com porte duplo até ás 10.

Campos, para Porto Alegre, recebendo impressos até ás 12 horas da manhã, objectos para registrar até ás 11, cartas para o interior até á 12 1/2 horas da tarde, idem com porte duplo até á 1.

Amanhã:

Easton Prince, para Maceió e Nova York, recebendo impressos até ás 12 horas da manhã, objectos para registrar até á 11, cartas para o interior até ás 1 1/2 da tarde, idem com porte duplo e para o exterior até á 1.

India, para Ilha Grande e Santos, recebendo impressos até á 1 hora da tarde, objectos para registrar até ás 12 da manhã, cartas para o interior até á 1 1/2 da tarde, idem com porte duplo até ás 2.

PEQUENA CORRESPONDENCIA

BIBE, X. — Embarcamos amanhã cedo, sahimos á tarde, não posso ir hoje as co... — **Espinho.**

TURQUEZA. Espero-te segunda-feira, venha um pouco mais cedo.

RIBOLSI. — O Xixito está em Poços de Caldas. Autorizado por elle, abri a carta. Agradeço as lembranças que me foram enviadas. — **O.**

PAPEL. — De manhã, sim. — **Zee**

SECÇÃO LIVRE

Inquerito policial

Em data de 10 de março proximo findo, baixei a seguinte portaria:

«Chegando ao meu conhecimento que individuos *que se intitulam autoridades policiaes*, sem titulo ou habilitação legal, *supplentes, inspectores de outras delegacias e agentes de policia*, têm invadido a zona desta circumscripção, procedendo, sem as formalidades da lei, e fóra dos casos nella previstos, a buscas, apprehensões e prisões de varios negociantes, extorquindo por meio de ameaças dinheiro a varias pessoas, determino ao sr. escrivão que depois de A. esta, proceda-se a inquerito, intimando-se os negociantes que tenham sido victimas daquellas illegalidades a comparecerem nesta delegacia, amanhã, 11 do corrente, á 1 hora da tarde, afim de prestarem declarações — O que cumpra.»

Neste documento official alludia a pratica de factos trazidos ao meu conhecimento por auxiliares meus e confirmados por pessoas estranhas á policia.

Aberto o inquerito ficou desde logo constatado que o supplente Cardoso e o sr. Assis Alves de Lima (que não era autoridade policial), bem como os agentes Felix, Nunes e Barbosa por varias vezes varejaram a casa commercial de Joaquim do O' Monteiro, procedendo á buscas e apprehensões de documentos, como se vê das declarações por este prestadas. Egualmente por varias vezes foi varejada a casa de Domingos do O' Monteiro, conforme as suas declarações.

Ficaram tambem consignados os saques e extorções de que foram victimas Antonio Joaquim Soeiro, morador á rua do Barão de S. Felix n. 148, conforme as declarações deste, e Antonio Lucas, morador á rua da Gamboa n. 79, conforme referiu em seu depoimento e foi confirmado pela testemunha José Celestino dos Reis.

Não se tratava, como se vê, de accusações vagas, bebidas no «dominio do vacuo e do abstracto», e sim de factos, cuja prova poderia completar-se com as investigações a que eu estava procedendo.

O inquerito tinha, portanto, uma base real, uma razão juridica de ser; estava dentro da esphera de minha competencia.

E cumpre salientar que, ao ser publicada a portaria, procurando eu explicar ao dr. chefe de policia os motivos que a determinavam, s. ex., depois de ligeiras ponderações, ordenou-me que *proseguisse no inquerito em segredo de justiça* e, uma vez concluido, levasse-o ao conhecimento do sr. dr. 2º delegado auxiliar.

S. ex., portanto, sanccionou o meu acto, em que proseguiu posteriormente, avocando a si o inquerito e, até, impondo ás autoridades accusadas severas penas, cujos effeitos ainda hoje perduram, não obstante ter mandado archivar o mesmo inquerito.

(*Continúa*)

Rio, 2 de março de 1904.

CUNHA VASCONCELLOS

Collegio Abilio

Concluiram os estudos secundarios os estudantes abaixo mencionados, tendo os dez primeiros feito o curso de bacharelato em sciencias e letras, identico ao do Gymnasio Nacional: Basilio Vianna Junior, Eduardo Pompa de Vasconcellos, Henrique Jonquim Arthur, Humberto de Castro Pontagna, José Sanderson de Queiroz, João Lisboa Meira de Vasconcellos, Luiz Vidal Leite Ribeiro, Mauricio Ferreira França, Oscar da Silva Araujo, Paulo Domingues Vianna, Americo Lino de Andrade, Antonio Andrade Ribeiro, Abilio Toledo de Almeida Lima, Edgard Godoy Teixeira Bastos, Francisco Gomes de Carvalho Junior, Franklin da Cruz Galvão, Henrique R. Chaves, Justino Jacutinga, João de Aquino Pinheiro, Luiz Fróes da Cruz, Oswaldo Damasceno Pinto de Mendonça, Paulo Vieira Souto, Armando Cabral Guedes, Jayme Nascimento Brito, José Francisco da Silva Porto Junior, Sylvio Fróes da Cruz.

Muitos outros alumnos do Collegio Abilio terminaram ou estão terminando seus estudos pelo regimen de preparatorios parcellados.

Regeram as aulas no ultimo anno lectivo os srs. professores: dr. Lino de Andrade, dr. Alfredo Barcellos, dr. A. Campello e Souza, dr. J. J. de Queiroz, dr. Alcides Bruce, dr. Guedes de Mello, dr. J. Borges Carneiro, dr. Marcio Nery, dr. Ovidio Manaya, dr. Brasil Silvado, dr. L. T. da Silva Nunes, A. Morales de los Rios, dr. A. Lamberty Guimarães, dr. Annibal Pereira, dr. Liberallino de Albuquerque, L. Marchant, dr. A. Gomes Carmo e dr. Joaquim Abilio Borges.

A verdade

A verdade está acima de tudo.

Moças e moços que tinham ha annos o rosto estragado pelas espinhas e sardas, e cabeça cheia de caspas, estão livres desses incommodos vexatorios, porque a Tintura Antipsorica é o remedio mais prompto e efficaz, seguindo o directorio do vidro.

A Tintura Anthelmintica, 1 vidro é o quanto chega para curar 3 ou 4 creanças que soffrem febres, vomitos ou diarrhéa no tempo da dentição. Não publicamos attestados porque o melhor attestado é a prova de um vidro.

Vende-se em S. Carlos, na pharmacia Tito Leite e drogaria Luiz Carlos, e nesta capital, na drogaria dos srs. Silva, Gomes & C., rua de S. Pedro n. 24.

HOTEL SANTA RITA

ESTAÇÃO DE MENDES—E. F. CENTRAL DO BRASIL

Diaria até 3 pessoas a......... 10$000 | Crianças de 2 a 5 annos...... 4$000
Mais de 3 pessoas............. 8$000 | Criados..................... 3$000

EXTRAORDINARIOS — Vinhos, aguas mineraes, licores, cerveja Teutonia, etc.

Diaria comprehende almoço e jantar pela carta, café, chá ou leite, de manhã, meio dia e á noite.

Bilhar, luz electrica, banheiros, medico e pharmacia no estabelecimento e bonds até a porta. Ha carros e animaes de aluguel para passeio. As contas são apresentadas aos sabbados. Doze trens diarios. Duas horas de viagem.

NOTA — O hotel não aceita absolutamente doentes de molestias contagiosas.

Estado do Rio de Janeiro

Melhor já vi,
Peor já vi,
Mas coisa assim
Eu nunca vi!

Com as eleições de 31 de dezembro do anno passado, em Conceição de Macahú, o presidente da camara de Macahé commetteu um crime escandaloso. Doze dias antes, o 1º juiz de paz requizitou da camara os livros eleitoraes e não mandaram; adquiriram novos livros para a formação da mesa; dois dias antes da eleição foi um proprio á Macahé e pediu ao presidente da camara, dr. Olivier, e este respondeu que já os tinha remettido, porém não chegaram ás mãos do juiz de paz; fizeram a eleição em novos livros com todas as formalidades da lei, servindo os 1º, 2º e 3º juizes de paz, com o segundo supplente e um eleitor por estar o primeiro doente, sendo as actas transcriptas e concertadas pelo escrivão de paz.

No dia seguinte, constou que fóra da séde do districto, em uma pequena situação, sem que ninguem soubesse, a não ser os falsificadores, foi falsificada a eleição da pequena fracção Backer, em livros da camara municipal e remettidos para a dita camara.

Os candidatos da legitima protestaram e foi o recurso para a Relação, que não tomou conhecimento e com esta decisão a camara diplomou os falsificados juizes de paz e logo o primeiro deu demissão ao escrivão Eugenio de Oliveira Lobo Vianna e este perguntando-lhe qual a razão, respondeu-lhe que não tinha nenhuma absolutamente!!

Funccionario, talvez o mais antigo do Estado, que ha mais de vinte annos exerce o cargo de paz e subdelegacia com contentamento geral e sem ter um só desafecto neste districto e em toda a Republica, foi um escrivão modelo, que serviu com todos os governos, autoridades civis e policiaes legalmente constituidos, nunca pediu um só voto para candidatos e, quando consultado em quem devia votar, respondia que votaria em quem quizesse e que todos para elle eram bons.

O cargo de escrivão de paz é de grande responsabilidade e não deve estar á mercê de juizes sem prestigio como o primeiro juiz de paz, official de sapateiro de má nota e que sempre votou na fracção do Visconde e nesta ultima eleição, com promessa de ser juiz de paz falsificado, acceitou o cargo na fracção Backer, a pedido de José Niserio de Campos, réo de assassinato e tentativa de morte no dia 5 de maio de 1901, conforme consta do processo em Macahé, vive neste districto de carteador de banca campista de 100 réis, para ter porcentagem de 10 0/0 dos lucros e é vereador geral!!!

Tudo isto é a pura verdade, e contra factos não ha argumentos.

Eis nas mãos de quem estão entregues os destinos deste infeliz districto.

Um eleitor.

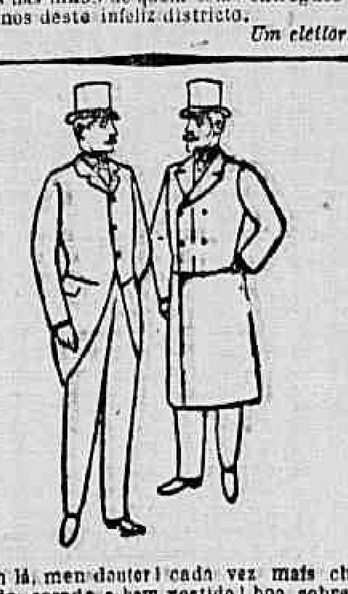

Oh lá, meu doutor! cada vez mais chic, gordo, corado e bem vestido! boa sobrecasaca, sim senhor! onde fazes tua roupa? e quanto custou este bom terno?...

— E' muito simples a resposta, meu amigo: visto-me na casa Mendonça, Gonçalves Dias n. 8 e custa-me cada terno de sobrecasaca 180$ e de fraque 160$000.

— O que é que me dizes, tão bom e barato, vou ser freguez do Mendonça!

Banco Rural e Hypothecario

AOS SRS. CREDORES

A commissão que promove os meios de se fazer um accordo com os credores deste Banco, para evitar assim a liquidação forçada, imminente, e por ser este o meio mais prompto de os srs. credores liquidarem seus creditos; faltando-lhe agora pequena quantia por assignar e desejando levar a effeito o referido accordo o mais breve possivel, convida os srs. credores que ainda não assignaram a virem assignar com brevidade, á rua do Rosario n. 83, sobrado.

A commissão.

Sociedade Brasileira de Beneficencia

Fundada em 1853

53 — RUA VISCONDE DO RIO BRANCO — 53

EDIFICIO PROPRIO

Expediente, serviço medico e pharmaceutico das 9 horas da manhã ás 4 da tarde.

Devendo inaugurar-se, no corrente mez de abril, a secção de **Montepio**, convido a todos os srs. socios que quizerem inscrever-se nesta vantajosissima secção a communicarem por escripto á sociedade ou comparecerem na séde social.

Quanto maior fôr o numero de socios inscriptos no **Montepio**, maior será a importancia do mesmo.

Na secretaria dá-se toda e qualquer informação que fôr solicitada.

O 1. secretario
A. A. Cardoso de Almeida.

ACTOS FUNEBRES

Etelvina Marinho da Costa

Antonio Corrêa da Costa e sua familia, filhos, sogro, sogra e cunhados, convidam seus parentes e amigos para assistirem á missa de setimo dia, que mandam celebrar segunda-feira, 4 do corrente na egreja de Santo Antonio dos Pobres, ás 8 horas, por alma de ETELVINA MARINHO DA COSTA, mulher, mãe, filha e irmã; por esse acto de religião se confessam desde já gratos.

D. Anna Miquelina Lima da Cunha

Sua irmã e seus sobrinhos mandam celebrar missas de setimo dia, por sua alma, segunda-feira, 4 do corrente, ás 9 horas na egreja de S. Francisco de Paula.

Albertino Bustamante

João Bustamante, Francisco Bustamante e suas familias convidam os seus amigos e os do seu irmão ALBERTINO BUSTAMANTE (fallecido em Pouso-Alto) para assistirem á missa que em suffragio da sua alma, mandam celebrar na matriz de Paquetá, terça-feira, 5 do corrente, ás 7 1/2 horas; por esse acto se confessam desde já agradecidos.

Alberto Daniel Mendes

Pelo repouso de sua alma será celebrada amanhã, segunda feira, 4 do corrente, uma missa, na egreja de Nossa Senhora da Boa Morte.

S. JOÃO MARCOS

Tenente-coronel Possidonio Raymundo de Mello

Zulmira Herculana Cherem de Mello, Luiza Cherem de Mello, José Norberto de Mello e Eulino Passos de Oliveira Mello e filhos, esposa, filhos, nora e netos do finado tenente-coronel POSSIDONIO RAYMUNDO DE MELLO, agradecem penhorados a todas as pessoas, que se dignaram acompanhal-os no doloroso transe da morte de seu amado esposo, pae, sogro e avô e de novo os convidam a assistir á missa de setimo dia que por seu eterno repouso mandam celebrar amanhã, segunda-feira, 4 do corrente, ás 10 horas, na egreja de Nossa Senhora do Rosario, desta cidade.

General Norberto Bezerra

A viuva e filhos, participam a seus parentes e pessoas de amizade que, amanhã, segunda feira, 4 do corrente, ás 9 horas, na Cruz dos Militares, farão celebrar uma missa por alma de seu esposo e pae general NORBERTO DE AMORIM BEZERRA.

Manoel de Moura Bastos

Anna Maria Bastos, seus filhos, genros, noras, cunhados, sobrinhos e netos, agradecem ás pessoas que acompanharam o enterro do seu idolatrado esposo, pae, sogro, cunhado, tio e avô MANOEL DE MOURA BASTOS e de novo convidam para assistirem á missa do setimo dia, que fazem celebrar na terça-feira, 5 do corrente, ás 8 1/2 horas, na egreja de S. Antonio dos Pobres.

Elvira de Mattos Rosière da Veiga

Manoel Maria Barbosa da Veiga, general Albino Rosière e filhos, Ilydia Veiga e filhos, convidam todos os seus parentes e amigos para assistirem á missa do trigesimo dia do passamento de sua estremosa esposa, filha, irmã, nora e cunhada ELVIRA DE MATTOS ROSIÈRE DA VEIGA que será rezada amanhã, segunda-feira, 4 do corrente, ás 8 1/2 horas, na matriz de S. João Baptista da Lagôa, pelo que agradecem.

D. Felisbina Carneiro

Francisco Antonio de Magalhães Carneiro e a firma Peixoto Serra, esposo e amiga da fallecida d. FELISBINA CARNEIRO, mandam rezar uma missa de trigesimo dia por sua alma, na egreja de Nossa Senhora do Monte do Carmo, amanhã, segunda-feira, 4 do corrente, ás 9 horas, e para assistirem a esse acto de religião convidam todos os seus amigos e os da fallecida, pelo que desde já agradecem.

Maria Rosa Gonçalves

O Dr. Vianna e sua familia, mandam rezar amanhã, segunda-feira, 4 do corrente, uma missa de setimo dia, por alma da finada MARIA ROSA GONÇALVES, na egreja matriz de Santa Anna, ás 9 horas, e desde já agradecem o comparecimento das pessoas de sua amizade. Na terça-feira, 5 do corrente, o viuvo da dita finada Francisco Pereira Gonçalves tambem mandará rezar uma missa por intenção da mesma, na capella de Nossa Senhora da Luz (alto da Boa Vista, Tijuca), ás 9 horas, e para este acto de religião e caridade, convidam as pessoas de sua amizade, confessando-se do mesmo agradecidos.

Como estás elegantemente vestido!

— Achas?

— Muito!

— Onde teu pai comprou esta roupa?

— Não foi papai, foi mamãe, que sempre compra roupinhas para mim e meus irmãozinhos, na casa Mendonça, rua Gonçalves Dias n. 8.

— Olha, Pepito, quando quizeres boas roupas vai lá, que tem roupas de todas as qualidades e todos os preços.

— Vou sim, vou dizer á minha mãesinha para não comprar em outra casa.

Agradecimento

A abaixo assignada e seus filhos, ainda sob a dor profunda que os compunge pela morte de seu estimado esposo e pae Manoel Francisco da Silveira, vêm por este meio agradecer a todas as pessoas que se dignaram de acompanhar o corpo do finado até o cemiterio de S. João Baptista e áquellas que lhes têm trazido conforto á sua desventura.

Rio de Janeiro, 2 de abril de 1904

MARIA EMILIA DA SILVEIRA E SEUS FILHOS

BYRRH VINHO TONICO EL APERITIVO

COMMERCIO

Rio, 2 de abril de 1904

Cambio

O Banco da Republica e Brasilianische Bank abriram com a taxa official de 12 d. sobre Londres e os outros bancos com a de 11 31/32 d. Durante o movimento o Banco da Republica adoptou a taxa de 12 1/32 d. e o British Bank a de 12 d.

Na abertura houve letras bancarias a 11 31/32 e 12 d., com offertas de outro papel a 12 1/16 d. e negocios talvez realizado na rua a outra cotação e com bancos a 12 1/32 d., regulando o mercado muito firme.

Ainda com a firmeza augmentou sob offertas francas de letras, e a taxa bancaria foi elevada a 12 1/32 d., com negocios realizados em outro papel a 12 1/8 d. e o mercado fechou sempre firme.

A ultima hora havia offertas de letras a 12 1/8 d., com negocios a 12 3/32 d. e o mercado fechou com a taxa bancaria de 12 1/8 d. geral.

Houve sempre movimento regular: letras bancarias a 12 e 12 1/16 d. e outro papel a 12 1/8 e 12 3/32 d.

As taxas officiaes, affixadas pelos bancos, foram as seguintes:

Londres	90 d/v	11 31/32	a	11 1/32 d.
Paris	90 »	[illegible]	a	800 por fr.
Hamburgo	90 »	[illegible]	a	985 por Rm.
Italia	»	[illegible]	a	[illegible] por lira
Portugal	»	[illegible]	a	[illegible]
Nova-York	3 »	[illegible]	a	[illegible] por dol.

RENDAS FISCAES

Recebedoria do Estado de Minas

Dia 2	[illegible]
Em egual periodo de 1903	[illegible]

Houve as seguintes alterações na pauta da semana que hoje finda:

Café em grão 1$40 por kilogramma.

CAFÉ

Venderam-se no dia 30 cerca de 1.000 saccas e o mercado abriu hontem firme, mas sem ser animado, com negocios realizados entre commissarios e ensacadores aos preços de [illegible] a [illegible] por arroba para o typo 7.

Para exportação a procura não era de importancia, mas as entradas limitadas dos ultimos dias, mantinham os ensacadores bem sustentados. As vendas á tarde conhecidas eram de 1.000 saccas e os preços anteriores de [illegible] a [illegible] para o typo 7 por arroba não foram alterados.

Entraram 2.500 saccas por cabotagem e barra dentro.

Em Jundiahy passou 000 saccas para Santos.

Typo	Cotação	por arroba	
6		[illegible]	[illegible]
7		[illegible]	[illegible]
8		[illegible]	[illegible]
9		[illegible]	[illegible]

Entradas diversas

Dia 31:

Estrada de Ferro Central	[illegible]
Cabotagem	—
Barra dentro	—
Total: kilogs.	[illegible]
» saccas	[illegible]

Desde o dia 1:

Estrada de Ferro Central	7.826.160
Cabotagem	1.068.117
Barra dentro	1.972.288
Total: kilogs.	10.866.465
» saccas	181.108
Média diaria, saccas	5.842
Desde 1 de julho	3.475.718

Egual periodo de 1903:

Estrada de Ferro Central	12.351.610
Cabotagem	1.926.272
Barra dentro	3.136.851
Total: kilogs.	17.414.733
» saccas	290.245
Média diaria, saccas	9.362

Movimento

Stock no dia 30	773.256
Embarque no dia 31 e 1	5.506
	779.162
Abatimento de consumo	5.000
Stock no dia 1	774.162

Dia 1.

Estrada de Ferro Central	237.341
Cabotagem	—
Barra dentro	—
Total em kilos	237.341
Total em saccas	3.956

Em egual periodo de 1903:

Estrada de Ferro Central	278.552
Cabotagem	2.783
Barra dentro	19.769
Total em kilos	301.104
Total em saccas	[illegible]

EMBARQUES DE CAFÉ EM 2

Arbuckle & C., N. York	5.000
Gustav Trinks & C., idem	128
J. W. Doane & C., N. Orleans	1.000
Dabelow & Wolborg, Trieste	625
Ornstein & C., idem	751
Sequeira & C., p. do sul	1.722
Os mesmos, p. do norte	857
Hard Rand & C., N. York	1.117
Pinto & C., portos do norte	1.350
W. F. M. Laughlin & C., N. York	1.500
	14.787

Centro do commercio de café

RIO, 2 DE ABRIL DE 1904

Cotações por arroba.

Base do Centro: [illegible].

Exportação: n. 7, [illegible].

Entradas:

E. F. Central (até as 3 horas)	2.181	saccas
Cabotagem	1.404	»
B. Dentro	1.392	»
	5.055	
Existencia	[illegible]	»
Passagem por Jundiahy	[illegible]	»
Vendas	[illegible]	»

Noticias de Nova-York: [illegible].

Titulos vendidos na hora official da Bolsa

Apolices:

Geraes 5 %, 1 a.	970$
» 1, 8, 10, 5, 10 a.	977$
» 3.5, 14, 50, 26 a.	978$
» (miudas) 800$ 1:400$, 6:100$ a/r.	970$
»	978$
Emp. 1895, 12 a.	1:025$
» 1897, (m.) 8 a.	1:025$
» (m.) 13, 10 a.	1:025$
Inscripções de 3 %, 2 a.	905$
» 5 a.	907$
» (m.) 200$ 4 a.	906$
E. Municip., 50, 7, 7, 55 a.	178$
Est. de Minas, (m.) 5 a.	749$
» (m.) 10 7, a.	1:025$
Estado do Rio, (4 %) 10, a.	546$
» 106, 300, 200, 100, a.	554$
» 14, 6 a.	551$
» (6 %) 10 a.	330$
» 8 a.	325$

Bancos:

Commercial, 35 a.	117$
Republica, 50 a.	34$

Companhias:

Urbanos, 50 a.	162$
Alliança, 50 a.	270$
S. Pedro de Alcantara, 50 a.	180$
I. de Docas, 500 a.	7$
» 100 a.	[illegible]
J. Botanico, 50 a.	211$
Loterias Nacionaes, 50 a.	200$

Offertas

Apolices:		
Geraes de 5 %	978$	976$
Emp. 1895	962$	—
» (nom.)	980$	—
» 1897	1:025$	1:027$
» (nom.)	—	1:025$
» 1903	970$	977$
Emp. Municipal	177$	178$
» (nom.)	—	176$
Inscripções de 3 %	905$	907$
» (nom.)	—	906$
Estado do Rio (4 %)	548$	553$
Estado de Minas	750$	749$
» (m.)	765$	755$
Debentures:		
Sorocabana	80$	79$
Carris Urbanos (203)	—	190$
J. Botanico	217$	218$
Nacional de Linho	—	—
Loterias Nacionaes	170$	198$
Jornal do Commercio	192$	194$
Bancos:		
Commercial	117$	118$
Lav. e do Commercio	—	175$
Republica	34$	33$500
Hypothecario do Brasil	30$	31$
União do Commercio	27$	—
Carris de ferro:		
Jardim Botanico	186$	[illegible]
Urbanos	162$	[illegible]
S. Christovão	125$	[illegible]
Estradas de ferro:		
M. de S. Jeronymo	10$	—
Victoria e Minas	—	12$500
V. de Sapucahy	26$	[illegible]
Seguros:		
Indemnisadora	40$	[illegible]
Confiança	[illegible]	[illegible]
Mercurio	[illegible]	[illegible]
Garantia	[illegible]	[illegible]
Minerva	[illegible]	[illegible]

Tecidos:		
Alliança	275$	266$
Brasil Industrial	225$	218$
Confiança	—	280$
Petropolitana	225$	204$
Corcovado	210$	194$
S. P. de Alcantara	—	—
Progresso Industrial	—	250$
S. Felix	—	80$
Diversas:		
Melh. no Brasil	89$	85$
Sal e Navegação	70	—
Loterias Nacionaes	60$	61$
Extractiva Mineral	—	272$
Internacional de Docas	—	7$500
Transp. Carruagens	—	66$

REUNIÕES CONVOCADAS

Companhia Tecidos de Lã da Tijuca, no dia 4 ás 2 horas.

Companhia Argos Fluminense, no dia 5 á 1 hora.

Companhia Seguros Garantia, no dia 6 á 1 hora.

Companhia F. de V. e Crystaes do Brasil, no dia 7 á 1 hora.

Companhia Cantareira e Viação Fluminense, no dia 7 á 1 hora.

Companhia Industrial Mineira, á 1 hora de 11.

Companhia S. Christovão, no dia 11 á 1 hora.

Companhia Tecidos Carioca, no dia 14 ás 2 horas.

Companhia Docas de Santos, no dia 14, ás 12 horas.

Empreza Fluminense de Annuncios, no dia 15 á 1 hora.

COMMERCIAL TELEGRAM BUREAUX

Londres, 2	HOJE	ANTERIOR
DESCONTO		
Bank of England Rate	4 %	4 %
» da França	3 %	3 %
» d'Allemanha	4 %	4 %
No mercado:		
Londres, 3 mezes	2 11/16 a 13/16 %	2 13/16 a 15/16 %
Paris	2 3/4 %	2 3/4 %
Berlim	3 1/4 %	3 1/4 %

CAMBIOS

Paris sobre Londres por l.	25.12	25.14 frs.
Paris sobre Italia por 100 fr.	99 3/4	99 7/8 frs.
Hespanha por 500 ptas.	36.00	36.00 frs.
Berlim por 100 marcos	122 13/16	122 13/16 frs.
Bruxellas ... por £	25.20 1/2	25.20 1/2 frs.
Nova-York ... »	4.87 3/8	4.87 3/8 dol.
Genova ... »	25.19	25.17 l.
Lisboa ... »	42 1/2	42 1/2 d.

BRASIL APOLICES—OURO

1883 5 %, Lb. 90	83 3/4	83 3/4
1889 4 %	75 3/4	75 3/4
1895 5 %	83 3/4	83 3/4
Funding 5 %	102 1/2	102 1/4
5 %, Oeste de Minas	85 1/4	85 1/4

PREMIO DE OURO

Buenos Aires	feriado	127.30

CAMBIO SOBRE LONDRES

Buenos Aires	feriado	48 1/8

TELEGRAMMAS

Santos, 2.	Hoje	Hontem
Mercado	estavel	firme
Good average	5$400	5$100
Entradas	6.805	9.296
Stock	934.380	949.160

CAFÉ DE SANTOS

ABERTURA

Mercado firme.
Good average 5$400.
Vendas 12.000 saccas.

ESTATISTICA SEMANAL

Embarques para os E. U.	16.000	Europa	5.700
Sahidas » » »	12.000	»	21.000

ESTATISTICA MENSAL

Sahidas para os E. U.	65.000	Europa	178.000

E. F. Central do Brasil

Stock de café nas estações de remessa em 1 de abril de 1904.

	saccas
Barra do Pirahy	102
Desengano	14
Serraria	281
Parahybuna	109
Retiro	56
Juiz de Fóra	171
Sitio	213
Cruzeiro	97
Chiador	58
	1.101

Stock nas estações de chegada:	Saccas
Maritima	13.495
Norte	—
	13.495

	Kilogrammas
Recebido no dia 1	237.341
» desde o dia 1	237.341
Em egual periodo de 1903	277.072

Está descontado o peso das saccas.

Mercadorias entradas no dia 1 de abril

	Maritima kilogs.	S. Diogo kilogs.	Total kilogs.
Arroz	60	—	60
Assucar	714	—	714
Carvão vegetal	—	46.500	46.500
Farinha de mandioca	—	5.165	5.165
Fumo	1.679	12.003	13.682
Madeiras	64.660	—	64.660
Milho	65.616	46.285	111.901
Polvilho	—	1.200	1.200
Queijos	—	514	514
Toucinho	—	3.914	3.914
Diversas	41.808	225.436	267.252

Mercado de generos de consumo

Preços que vigoraram durante a semana finda:

Cereaes			
Arroz nacional	10$	a	21$
Dito da India (novo)	19$500	a	19$800
Farinha de Porto Alegre, fina especial	14$000	a	16$000
Dita idem, fina	9$000	a	14$000
Dita idem, peneirada	9$000	a	10$000
Dita idem, grossa	8$	a	8$500
Dita de Santa Catharina, fina	8$500	a	9$
Dita idem, grossa	8$	a	8$500
Feijão especial de Porto Alegre	14$500	a	15$
Dito regular	12$	a	14$
Dito de Santa Catharina	9$500	a	11$
Dito branco, estrangeiro	22$	a	23$
Dito miudo, estrangeiro	24$	a	24$
Dito de cores, nacional	9$	a	15$
Dito amendoim	18$500	a	19$
Milho miudo da terra, (amarello)	6$	a	6$500
Dito idem, branco	6$000	a	—
Dito do norte	6$500	a	6$800
Farelo nacional	2$900	a	3$
Banha:	Por 450 grams.		
Americana (Armour)	$560	a	$700
Americana (diversas marcas)	$500	a	$540
Porto Alegre, neve, kilo	$840	a	$940
Dita idem, outras marcas, kilo	$8 0	a	$900
Dita latas de 20 kilos, extra	$800	a	1$000
Dita idem, outras marcas	$840	a	$900
Dita de Santa Catharina, kilo	$800	a	$800
Toucinho:	Por kilog.		
Minas, superior	$700	a	$750
Dito regular	$600	a	$660
Colonias	Não ha		
Americano em barris	Nominal		
Carne secca	Por kilogr.		
Rio G. do Sul (syst. antigo)	$480	a	$570
» » » (syst. platino)	$570	a	$590
Rio da Prata (nova)	$580	a	$600
» » » mantas só	$600	a	$640
» » » velha)	$540	a	$570
Aguardente:	Por pipa		
Angra	155$	a	160$
Aracajú	125$	a	130$
Bahia	125$	a	131$
Campos	130$	a	135$
Maceió	135$	a	140$
Paraty	135$	a	140$
Pernambuco	135$	a	140$
Parahyba	135$	a	140$
Alcool	Por 480 litros		
De 40 gráos	275$	a	280$
» 38 »	210$	a	215$
» 36 »	195$	a	200$

Cabotagem

Amendoim 167 saccos. Arroz 21 saccos. Banha 806 caixas. Farinha 5.787 saccos. Feijão 779 saccos. Madeira 27 peças e 97 caixas com taboinhas. Ovos 4 caixas. Plumas 16 fardos. Polvilho 42 saccos. Sola 7 volumes.

EMBARCAÇÕES DESPACHADAS EM 2

Santos — Vap. all. «Prinz Sigismund», de 2 3/4 tons., consig. Theodor Wille & C., e lastro.

Buenos Aires — Vap. ing. «Roseton», de 1.200 tons., consig. Brazilian Coal & C., e lastro.

MOVIMENTO DO PORTO

Entradas no dia 2

Aracajú e escs. 5 dias, 4 da Bahia, paq. «Alexandria», comm. Domingos Maciel Pires, pass. Camillo Reis d'Almeida, Rosa de Araujo, Clemente José Araujo, Francisco Octacilio de Assis, Manoel Francisco Barbosa, João Pinto F. da Silva, José Mathias de O. Silva, Paulo A. Pereira, o franc. Remy Romulo, o port. Alfredo Lara, rar. gen. á Empreza Esperança Maritima.

Villa Constituição, 9 dias, vapor ing. «Nadia» 1551 ton. mest. G. D. Vesty, equip. 23 c. trigo ao Moinho Inglez, pass. a hespanhola Anna Leal.

Sahidas no dia 2

Cabo Frio, hiate «Amelia e Clara», 41 ton. mest. João Gomes dos Santos, equip. 1 c., var. gen.

Cabo Frio, hiate «Dois Irmãos», 33 ton. mest. Manoel Cardoso dos Santos, equip. 4 c. varios generos.

Montevidéo e escs. paq. «Desterro», comm. Severino dos Santos, pass. d. Bernardina F. Santos, um filho e dois criados, dr. José Cerqueira Castro, sua mulher e tres filhos, tenente Carlos Americo Reis, alferes Arthur Baptista Oliveira, uma irmã e uma criada, Joaquim Ribeiro Aloum, sua mulher, dois filhos, dois irmãos e um criado, alferes Brasilio Salles Guerra e [illegible], Manoel Souza Fróes e sua mulher, d. Eleonor Lorrain, d. Juliana C. Serra Belfort e dois filhos, Antonio M. Lara Fortes, Martinho Braga, d. Rosa Carrareno Abreu, João Silveira Souza, Alexandre Teixeira, dr. Diogo Velloso Albuquerque, d. Elmira Daisy e uma ama, d. Amelia Werneck, uma irmã e um sobrinho, Joaquim Lorrayne, João Gonçalves e sua mulher, José Pereira Fernandes, dr. Luiz Betim Paes Leme, Hermenegildo Santos, d. Maria Francisca Ricardo, Vergueiro O. Mello, dr. Octacilio Pessoa, dr. Carlos V. Carvalhaes e sua mulher, Antonio Ramos, José A. P. Peixoto e sua mulher, os ital. Henrique Bessel, L. Pettizzette, o franc. C. J. Davidson, o hesp. Domingos Seara e port. Guilherme Mathieson e 14 em 3ª classe.

MARITIMAS

Vapores a sahir:

5 Bordéos e escs., «Amazonas».
5 Portos do norte, «Alagoas».
5 Portos do sul, «Itapú».
6 Montevidéo e escs., «Santos».
7 Liverpool e escs., «Tennyson».
7 Rio da Prata, «Ortona».
7 Santos, «Taquary».
7 Santos, «Acchen».
9 Rio da Prata, «Clyde».
10 Hamburgo e escs., «Santos».
11 Southampton e escs., «Magdalena».
11 Genova e escs., «Las Palmas».
12 Rio da Prata, «Thames».
12 Londres, «Danube».
13 Bremen e escs., «Heidelberg».
14 Hamburgo e escs., «Petropolis».

Vapores a entrar:

3 Santos, «Prinz Sigismund» (2 hs.).
[illegible]
4 Montevidéo e escs., «Chaco».
5 Portos do norte, «Brasil» (9 hs.).
5 Rio da Prata, «Amazonas».
5 Marselha e escs., «Italia».
6 Bahia e Pernambuco, «Itaituba».
7 Portos do sul, «Itapery».
7 Marselha e escs., «Aquitaine».
7 Pernambuco e Pará, «Alliança».
7 Santos e escs., «Orissa».
7 Liverpool e escs., «Tennyson».
8 Bremen e escs., «Aachen» (2 hs.).
9 Bordéos e escs., «Clyde».
9 Hamburgo e escs., «Tucuman».
11 Rio da Prata, «Magdalena».
11 Genova e Napoles, «Las Palmas».
12 Southampton escs., «Thames».

Liga Medico Cirurgica

ANTIGA COOPERATIVA DA LAPA

Rua da Carioca 27 e 29

Communicamos aos srs. assignantes que cobradores demittidos andam com recibos mais ou menos semelhantes aos desta associação, illudindo a sua boa fé.

Com alguns destes recibos que foram trazidos á secretaria por diversos assignantes vamos proceder judicialmente contra taes individuos.

A Liga continúa a funccionar regularmente á rua da Carioca 27 e 29. Aproveitamos a occasião para communicar que adquirimos mais um cirurgião dentista: ha pois dentista das 8 da manhã ás 2 da tarde. Os assignantes só devem pagar os recibos que tiverem seu numero antigo.

2—4—1904.

O chefe de clinica
DR. CUNHA E CRUZ

Salve

RICARDO VIOLLE RAMON

Ao despontar da aurora do dia de hoje, os amigos dedicados do cyclismo irão saudar este valente velocipedista.

Rio 3—4—904.

Do teu amigo alumno do Collegio Militar
A.

DECLARAÇÕES

Sociedade Brasileira de Beneficencia

FUNDADA EM 1853

53 Rua Visconde do Rio Branco 53

EDIFICIO PROPRIO

Previne-se ás sras. soccorridas por esta sociedade que hoje, 3 de abril, das 11 á 1 hora, na séde social, pagam-se as pensões vencidas.—O thesoureiro, *Braulio Martins.*

Irmandade S. S. Sacramento de Villa Isabel

Convido de ordem do rev. director, a todos os irmãos para a sessão de installação da mesma, e eleição da primeira mesa administrativa a realizar-se hoje, 3 de abril, ás 3 horas da tarde, na matriz de N. S. da Conceição de Lourdes de Villa Isabel.—O secretario da commissão, *Antonio C. Coimbra de Gouvêa.*

CENTRO DAS CLASSES OPERARIAS

Em segunda sessão de assembléa geral ordinaria presidida pelo companheiro José Ricchezza, findou-se hontem, ás 10 horas da noite, a apuração das eleições da directoria e conselho deste Centro, que têm de servir no corrente anno, em que concorreram 490 socios.

O resultado foi o seguinte:

Presidente, dr. Vicente de Souza, eleito com 489 votos.

1º vice-presidente: José Agostinho da Silva, 414 votos; Pedro da Silva Monteiro, 75; Arthur Monteiro, 1.

2º vice-presidente: Antonio Cerdeira, 379 votos; Francisco Telles Barbosa Noronha, 75; Augusto Cruz, 23; José Jorge Oliveira, 8; João Pereira Martins, 1; João Pacheco, 1.

3º vice-presidente: João Mariano dos Santos, 476 votos; José Vieira Souza, 7; João Pacheco 1; José Jorge de Oliveira, 2.

2º thesoureiro, Marcos Martins Almeida, 416 votos; Antonio Oliveira Salazar, 76; José Vieira Souza, 3; Antonio da Costa Carregal, 1.

1º secretario, Alfredo Jansen Tavares, 487 votos; João Domingos Cunha, 2.

2º secretario, Quintiliano Ferreira Leite, 410 votos; José Affonso Severiano Drummond, 75; Alfredo Portugal, 1; 1º adjunto de secretario, Luiz José França, 410 votos; Horacio Paula Oliveira Junior, 75; Ignacio de Souza, 1; Juvenal de S. Tarnel, 1; 2º adjunto, João Antonio de Freitas, 409 votos; Euclides Parcilio Reis, 1; Benjamin Tamandaré, 1.

Bibliothecario, João Domingos da Cunha, 405 votos; Adolpho Hoffmam, 76; Claudino Victor do Espirito Santo, 1; Frederico Vieira, 1.

1º orador: José Ricchezza, 407 votos; dr. João Paulo da Rocha, 75; Francisco Sallas, 1; Manoel Pinto Reibeiro, 1; Alberto Silva, 1; Claudino Victor do Espirito Santo, 1.

2º orador: Alexandre Guaplassú, 114 votos; Gustavo Francisco Leite, 75.

Procurador: Joaquim Pereira de Macedo, 411 votos; Claudino Victor do Espirito Santo, 75.

Conselho: Antonio Rocha, 410 votos; André Rodrigues, 410; Luiz Garcia de Azevedo, 410; João Romão de Alencar, 409; José dos Santos, 409; Domingos José da Silva, 409; Arlindo Victorio da Hora, 409; João Gonçalves Curtinhos, 409; Antonio Lopes da Costa, 408; Gabriel Matheus dos Santos, 408; Alfredo Correia de Mattos, 407; Antonio da Costa Carregal, 404.

Supplentes—Manoel Antonio Martins, 76 votos; José Francisco Rodrigues, 76 votos; Salvador Artalli, 76 votos; Bernardino Paes, 76 votos; Manoel Soares, 76 votos; José de Oliveira Quintães, 76 votos; José Vieira da Cunha, 76 votos; Amancio L. Pastor da Silva, 76 votos; Fulgencio Ferreira Sophia, 75 votos; José de Almeida Pinto, 75 votos; José de Oliveira Barbosa, 75 votos; João Luiz Dutra, 75 votos, e outros menos votados.

2 de abril de 1904.—O secretario da assembléa—*Arlindo Victorio da Hora.*

THE RIO DE JANEIRO

City Improvements C., Limited

Os representantes da Companhia previnem aos moradores desta Capital que, na fórma dos contratos e posturas vigentes, ninguem, sinão a Companhia, tem o direito de construir quaesquer obras de esgoto addicionaes ou extraordinarias sobre seus encanamentos e alterar ou reconstruir as existentes, sob pena de multa e demolição das mesmas obras e mais effeitos, á custa do infractor.

As pessoas que pretenderem quaesquer obras dessa natureza, devem dirigir-se ao escriptorio, á rua Santa Luzia n. 37 ou ás casas de machinas, na praia da Saudade, em Botafogo; no fim da rua do Imperador, em S. Christovão; Cidade Nova, ao lado do Asylo de Mendicidade; rua da Alegria n. 2, no Cajú, e escriptorio, á rua José Bonifacio n. 52, em Todos os Santos, onde serão recebidos pedidos para obras.

Sobre desarranjos e obstrucções deve o publico dirigir-se á repartição fiscal, rua da Carioca n. 54.

—

MANDADO PROHIBITORIO PASSADO A FAVOR E A REQUERIMENTO DA «THE RIO DE JANEIRO CITY IMPROVEMENTS COMPANY, LIMITED» NA FORMA ABAIXO:

«O dr. Godofredo Xavier da Cunha, juiz federal nesta cidade do Rio de Janeiro, capital dos Estados Unidos do Brasil.

Mando a qualquer official de justiça dos que perante mim servem que, visto este por mim assignado e a requerimento da The Rio de Janeiro City Improvements Company, Limited», em seu cumprimento, intime ao mestre de obras Casimiro Pereira Cotta para não mais continuar a fazer obras nos encanamentos de esgoto desta cidade, sob pena de pagar á supplicante a multa de cinco contos de réis e serem embargados os serviços ou obras que fizer ou estiver fazendo, visto como pelos decretos numeros mil e novecentos e vinte e nove de vinte e seis de abril de mil oitocentos e cincoenta e sete; dois mil quatrocentos e noventa e cinco de trinta de setembro de mil oitocentos e cincoenta e nove; seis mil e sessenta e nove de dezoito de dezembro de mil oitocentos e setenta e cinco e tres mil quinhentos e quarenta de vinte e nove de dezembro de mil oitocentos e noventa e nove a supplicante adquirio por esses decretos o direito de só ella poder fazer ou assentar construcção sobre os canos de sua empreza, sob pena de serem demolidas as obras feitas por aquelles que infringirem as disposições dos contratos referidos, como provou com a justificação que deu perante este juizo, do que foi ouvido o dr. procurador da Republica.

O que cumpram com as formalidades e sob as penas da lei.—Capital, vinte e quatro de junho de mil novecentos e tres. E eu Ernesto de Azevedo Coutinho Bravo, escrevente juramentado o escrevi. E eu Hemeterio José Pereira Guimarães, escrivão que subscrevi, etc.»

—O Supremo Tribunal, em sessão de 12 de setembro de 1903, negou provimento ao aggravo n. 539 de Casemiro Pereira Cotta, aggravada a Companhia City Improvements, declarando competente a justiça federal para conhecer da causa.

COMPANHIA DE SEGUROS MARITIMOS E TERRESTRES "MERCURIO"

RELATORIO APRESENTADO EM ASSEMBLÉA GERAL DE ACCIONISTAS EM 29 DE MARÇO DE 1904

Srs. Accionistas—Temos a honra de apresentar-vos o relatorio da nossa gestão da COMPANHIA MERCURIO em 1903.

Tanto quanto possivel encontrareis nas paginas a seguir, não só as observações da nossa experiencia adquirida, mas tambem todos os dados do estado felizmente prospero em que se encontra a nossa empreza.

Como no anno anterior o favor e sympathia publica continuaram a distinguir por uma fórma altamente lisongeira a nossa Companhia e, á nossa parte, todos os esforços e boa vontade tem sido envidados no sentido de bem corresponder a esse acolhimento cuja perpetuação servirá a mais desenvolver e consolidar moral e materialmente os creditos da nossa sociedade.

Ha muito a fazer ainda neste mister de seguros entre nós. Dos immensos capitaes domiciliados nesta cidade e nos diversos Estados da União, em habitações, mercadorias, officinas, mobiliarios, e outros effeitos das residencias de familia, só uma pequena parte procura as companhias de seguro.

E' vulgar o facto de, sempre que um incendio se manifesta, verificar-se a perda para seu dono de sommas representadas nas especies apontadas, as quaes para o abastado ou remediado são sempre uma reducção do capital para o primeiro e para o segundo o desapparecimento de todo um patrimonio de longo tempo accumulado.

E' necessaria uma propaganda tenaz pondo em evidencia o crime economico que commettem todos aquelles que, pela fórma descripta, sacrificam por desidia ou mal entendida economia, haveres cujo valor jámais poderão ver restituidos. O seguro, como instituição universal de providencia que é, deve entrar nos habitos do povo, porque ninguem póde ter a segurança de que o predio que habita ou os moveis que possue não sejam de um momento para outro consumidos das chammas ou destruidos do raio. Accrescente-se a consideração de que, por uma regra economica bem conhecida, sendo o seguro por todos praticado, os premios poderiam diminuir da sua tabella actual e as companhias teriam lucros muito mais elevados do que os que ora percebem.

Com as obras projectadas da Avenida Central e obras do porto, vai desapparecer por algum tempo um volume consideravel de seguros representados nas centenas de predios attingidos por esses melhoramentos. E' um grande valor, de prompto não compensado e que se reflectirá na receita das companhias de seguros, até que surjam as novas edificações a que nos referimos.

Occorre-nos tambem lembrar neste logar a adopção entre nós em occasião opportuna, de um systema que na Europa dá optimos resultados, radicando nas companhias de seguro uma clientella fixa. Esse systema é o conhecido por premio do setimo anno. O cliente que durante seis annos a fio conservar a uma companhia o seu seguro, recebe a sua apolice gratuitamente no setimo.

Voltaremos a occupar-nos deste assumpto que é interessante e palpitantissimo.

Rematamos esta introducção, enviando a todas as nossas collegas nossos agradecimentos pelas finezas de que nos fizeram objecto durante o anno.

REGULAMENTO DE SEGUROS

A obra benemerita de Campos Salles e Joaquim Murtinho, traduzida no decreto e regulamento n. 4.270, de 10 de dezembro de 1901, acha-se substituida e truncada no decreto e regulamento n. 5.072, de 12 de dezembro de 1903.

Dois annos incompletos durou o primeiro, e tão pequeno lapso de tempo foi quanto chegou para organizar em bases de garantia moral e material jámais inattingidas o commercio nacional de seguros.

Uma série de artigos vindos a lume no jornal *A Tribuna*, assignados por um dos directores da MERCURIO, tornou bem claros os pontos fracos do primeiro regulamento, tambem pôz em evidencia os seus grandes beneficios, e esse de ter dado fórma e credito ao seguro nacional era o mais importante; e tanto assim o reconheceu o Parlamento que, quando em dezembro de 1902, uma emenda da commissão de finanças do Senado propunha a suspensão da lei, este, vidente e patriota, votou apenas a autorização para sua revisão. Não uma revisão mas uma perfeita remodelação foi feita pelo ministro Leopoldo Bulhões, cuja unica preoccupação no assumpto era abrir a porta ás companhias estrangeiras, que se haviam retirado do mercado, por não quererem sujeitar-se á antiga lei, que, aliás, prescrevia direitos e onus eguaes para ellas e para as brasileiras.

A MERCURIO não só nos escriptos apontados mas por todos os modos legaes e honestos ao seu alcance, procurou obstar a derrocada do commercio nacional de seguros, mas viu os seus intuitos burlados pelo governo.

Ao mesmo sr. presidente da Republica nos dirigimos em commissão de que fazia parte o sr. José Luiz Gomes Braga Assumpção, director da Companhia União dos Varegistas, e Jacintho Magalhães, director da Companhia Minerva, fazendo entrega de um memorial que condensava as aspirações das companhias nacionaes.

Fomos ouvidos do sr. Rodrigues Alves Filho, a quem lembramos que seu illustre pae fôra o ministro referendario do decreto n. 2.153, de 1 de novembro de 1895, que primeiro legislára sobre funccionamento de companhias estrangeiras de seguros.

Assegurou-se-nos que o assumpto não seria traduzido em lei sem o completo estudo da materia, dizendo-se-nos mesmo que era inutil pedirmos protecção, visto como o dever do governo era attender ás solicitações justas, quaes a nossa, dos grandes interesses nacionaes.

Infelizmente venceu a vontade astuta do titular da pasta da fazenda, e o resultado para todos nós ahi está patente nos annuncios da casa Theodor Wille & C., chamando a clientella á companhia de que é agente, e ainda na declaração das demais agencias, publicadas no *Jornal do Commercio*, de que voltavam a funccionar no paiz.

O ministro que assim nos feriu, ficará ainda no poder por dois annos pouco mais.

Lançados á luta, viveremos melhor ou peior, esperando a sua retirada para appellarmos então para a gente que surgir e que, bem pode ser, terá para as emprezas que aqui nasceram, aqui vivem e aqui acabam, mais boa vontade e sympathia do que a que conseguimos obter do illustre goyano Leopoldo Bulhões.

O artigo em seguida do benemerito brasileiro dr. Serzedello Corrêa, publicado n'*O Paiz*, exprime com uma limpidez adoravel o nosso sentir e as nossas magoas e apprehensões da hora presente.

O anniquilamento do commercio nacional de seguros

O Jornal do Commercio publica, ha dias, annucio da importante casa dos srs. Theodor Wille & C., declarando que continúa a operar em seguros contra fogo por conta de determinada companhia estrangeira de que são agentes, que fôra autorisada a funccionar em 1867 e suspendêra suas operações deante do regulamento expedido pelo governo passado.

O numero de hontem desse importante orgão de publicidade traz nos *A pedidos*, e sem as assignaturas, o officio que ao ministerio da fazenda dirigiram os representantes de varias companhias estrangeiras, participando ao sr. ministro da fazenda que vão de novo iniciar as suas operações!

Está, pois, regulado o commercio de seguros para as companhias nacionaes, e livre, sem onus, sem imposição e restricção alguma para as companhias estrangeiras, se o honrado presidente não crear obices ás condescendencias anti-patrioticas do sr. ministro da fazenda nesse assumpto. Para as companhias nacionaes os onus de uma fiscalisação, imposição de limites á applicação de suas reservas, a constituição de seus capitaes, um deposito avultado no Thesouro, emprego das reservas em bens de paiz, uma reserva de 20 % sobre o valor dos premios, limite para cada operação isolada de seguro, etc., etc., mas para as estrangeiras nada disse!

E que paiz que somos!

E que patriotismo o nosso e que previdencia em relação aos futuros destinos da Republica!

Nem mesmo na Bencia se faria assim!!

As companhias estrangeiras aqui não têm capital, para aqui não trazem um real, e os sinistros que pagam saem dos lucros fabulosos que têm nessa drenagem espantosa de nossas economias.

O brasileiro que quizer adquirir um titulo dessas felizardas emprezas não o conseguirá, o que quer dizer que é estrangeira a sua séde, exclusivamente estrangeiros em sua totalidade os seus lucros e proveitos, nada, nada deixando em nosso paiz. As nacionaes, ainda quando dirigidas por portuguezes, aqui applicam as suas reservas, aqui constituem os seus capitaes, aqui deixam os seus lucros. E é por isso, visto como somos um povo intelligente, dirigido por um Governo que ampara os altos interesses nacionaes, que defende a economia nacional e tem uma noção clara de patriotismo, que creamos todos os obices ás companhias nacionaes e deixamos que as estrangeiras vivam como quizerem e façam o que entenderem!!!

Em um paiz como o nosso, onde a actividade de quasi todo o commercio não é nacional, onde os lucros de quasi toda essa actividade nos escapam e são transferidos para fóra, o que o bom senso manda, o que comesinha noção de patriotismo impõe, é o emprego de meios e a adopção de uma politica que minorem esse grande mal; mas nós, isto é, os nossos governos fazem o contrario e timbram em anniquilar a iniciativa brasileira, esforçam-se por collocar o interesse nacional abaixo do interesse estrangeiro! E assim somos e permanecemos uma miseravel colonia estrangeira, victima de todas as especulações e de extraordinarias explorações. Ainda ha mezes o sr. ministro da fazenda fazia o Senado adoptar taxas de favor para os moveis curvados estrangeiros, liquidando uma poderosa fabrica desse artigo, cujo *stock* avultado já começou de se vender em leilão. E é desse modo que defendemos a nossa producção e é assim que preparamos o nosso futuro economico!

O que se dará com o commercio nacional de seguros, si o sr. ministro da fazenda não submetter as companhias estrangeiras que suspenderam as suas operações por occasião do regulamento Murtinho, á lei presentemente em vigor, é tão monstruoso é um attentado tão grande contra uma sã moral republicana, é um ataque tão formal e grosseiro aos sentimentos de patriotismo, que não duvido em affirmar que o governo ha de colher os mais profundos dissabores, si é que neste paiz ainda vive uma nação, si é que nesta Republica ainda existe um povo, o que se quer fazer é de mais e eu dou o grito de alarma.

Tenho dado provas de que sou, na Republica, um espirito immensamente moderado e conservador.

A minha acção persistente, continúa energica, de um trabalho afanoso, não tem sido a de um demolidor e sim a de um espirito reconstructor. Sempre que os governos da Republica se inclinam á pratica do bem, ao emprego de esforços para salvar o paiz, a minha acção tem sido a de cooperação, a de auxilio em combate ás tentativas da demagogia.

Eu mesmo tenho preferido contemporizar com certos erros e não pequenos desmandos, para salvar o credito publico e preparar, com o enriquecimento do paiz, a emancipação economica da Republica, mas, forçoso é confessar, certos actos acabam por vencer todas as tolerancias e despertar o desejo de resistencia e de combate que tranquilizem os impulsos nobres de uma consciencia que acima de tudo quer servir á sua Patria.

O Brasil precisa de ver os seus reaes e legitimos interesses amparados e a grandeza de seu futuro assegurado pelo governo. Em doze annos de Republica perdemos a hegemonia na America latina, ficamos sem meios de defeza, porque quasi não temos Exercito e Marinha, temos a nossa principal producção—o café entregue ao monopolio e á especulação estrangeira; e, si iniciamos grandes obras nesta capital, convém não esquecer que estamos ainda no regimen da moratoria, porque estão suspensas as amortizações.

Deverá, pois, o governo matar o commercio nacional de seguros, fonte de grandes e fortes lucros? Convirá entregar de uma vez toda a economia nacional ás poderosas companhias estrangeiras? O que nos falta ainda?—*Serzedello Corrêa.*

«CLIKE» DE INCENDIARIOS

Um seguro de 30:000$ effectuado nesta companhia em 20 de agosto de 1903, á rua Senador Pompeu 203 e sinistrado 16 dias após, revelou, incidentemente, o fio de Ariadne de uma conspiração perigosa tramada entre diversos individuos, para o fim de fraudar as companhias de seguros. Intelligentes e dispondo de recursos, era este o systema por elles adoptado na pratica dos seus actos criminosos: alugavam uma casa, loja ou sobrado, ás vezes uma e outra cousa, que enchiam de moveis, apresentando-se ora como casa de familia opulenta, ora como loja de trastes novos e usados. Feita a installação iam solicitar das companhias o seguro, que era sempre concedido.

Logo após começava a mudança dos artigos segurados para novo local e lançava-se fogo aos moveis velhos destinados á fogueira. Depois de preenchidas as formalidades policiaes de um inquerito, que sempre concluia pela casualidade do incendio, as companhias pagavam o sinistro e a quadrilha tratava de organizar a reproducção da operação. Era, como se vê, simples e expedito; e como industria lucrativa apresentava-se como de resultados garantidos, ao menos emquanto houvesse dinheiro nas arcas das companhias de seguro. Felizmente, para estas, o tino e a sagacidade do dr. Antonio José Caetano da Silva Junior, digno delegado da segunda delegacia de policia urbana, após bem conduzido inquerito, trouxe á luz da justiça a nefanda trama cuja organização era de molde a anniquilar as emprezas de seguro, capazes de resistir ao quociente de incendios do azar como é do sua funcção, mas nada valendo ante as forças organizadas para sua ruina e destruição.

Aqui tornamos publico o nosso testemunho de gratidão não só á autoridade referida, mas ainda ao dr. promotor publico Renato Carmil, que denunciou o *clicke* de incendiarios afinal condemnados todos pelo jury de fevereiro deste anno. Damos a seguir, *data venia*, a bem fundamentada denuncia do dr. Renato Carmil.

Denuncia

—«Exmo. sr. dr. juiz da 8ª pretoria—No dia 5 de setembro ultimo, cerca de 11 horas e tres quartos da noite, manifestou-se violento incendio no predio n. 203 da rua Senador Pompeu, rapidamente devorado pelas chammas, não obstante o prompto comparecimento do corpo de Bombeiros e o emprego energico dos meios para evitar a propagação do fogo.

Investigadas as causas da rapida combustão da casa, verificou-se a existencia, no predio, de barris com alcool e kerozene, do que fazem certo as respostas dadas pelos peritos ás fls. dos autos 22, 31 e 52.

Esse incendio foi mais um dos factos combinados e resolvidos por um grupo de criminosos, quasi todos de origem allemã e que constituiram o *clicke* incendiario, empreza criminosa que assaltava os cofres das companhias de seguros, alugando casas de residencias, montando estabelecimentos commerciaes, segurando-os por quantias mais ou menos elevadas e depois ateando fogo ás casas nas quaes estavam os objectos segurados, todas essas operações realizadas com o unico intuito de defraudar as companhias de seguros, locupletando-se com o dinheiro por ellas pago em consequencia do sinistro. Para que a empreza não encontrasse embaraços entre seus associados, eram distribuidos diversos papeis de inquilinos dos sobrados, inquilinos dos armazens, fiadores e abonadores de firmas imaginarias. O chefe dessa empreza era *Ricardo Kulmann*, que tambem se fazia conhecido pelos nomes de *Reynaldo Walter, Seiffert, Munch, Leonardo Martins e Guilherme Muller*, homem de grandes relações e muita vivacidade, que punha em jogo todo o ardil e habilidade criminosa, ora apresentando-se insinuante e prestativo, ora ameaçador e audaz, fazendo-se impôr por um ou por outro meio.

Na execução dos planos criminosos os auxiliares de Kulmann usavam dos mesmos processos.

E' assim que *Otto Neumann, Adolpho Part* e *Germano Adolpho Otto Neumann* são nomes de um mesmo individuo; *Theodoro Vogt* e *Carlos Eublets*, tambem é o mesmo; *Jorge Quass* e *Guilherme Muller*, tambem é o mesmo.

Na execução do incendio da rua Senador Pompeu n. 203 encontra-se Theodoro Vogt como morador do sobrado, Otto Neumann occupando o armazem, Fritz Melberg como fiador, e os demais manobrando de fóra não só para a execução desse crime e destruição das provas, como para realização de outros crimes.

Formavam os accusados uma empreza criminosa que aqui e ali punha em pratica o seu fim.

Ainda foi acto da empreza que determinou o incendio da casa da rua da Alfandega n. 95 e outros levados a effeito em logares sujeitos a diversas jurisdicções.

—Esses crimes são comprovados pelos exames, depoimento das testemunhas e declarações dos proprio accusados, que no inquerito policial explicam minuciosamente as operações da *societas sceleris.*

A' vista do exposto, o Ministerio Publico do Districto Federal, usando de attribuição legal, por seu representante, abaixo assignado, denuncia Ricardo Kulmann, Otto Neumann, Theodoro Vogt e José Joaquim de Oliveira como incursos no art. 149 combinado com o art. 66, § 2º, do Codigo Penal, e Fritz Melberg, Guilherme Becker, Jorge Quass e Albino Henzel como incursos nos mesmos artigos combinados com o art. 21 do Codigo Penal, tudo na fórma e sob as penas da lei.

Assim. E. F. J.

Rio 26 de dezembro de 1903.—*Renato Carmil.*

AGENCIAS

São as seguintes as agencias actuaes da nossa Companhia, no paiz e no exterior:

S. Paulo	Tameirão Mendes & Silva
Santos	Rodolpho M. Guimarães.
Rio Grande do Sul	J. J. Dias.
Paraná	David Carneiro & C.
Alagoas	Arsenio Fortes.
Pernambuco	A. B. Nogueira.
Maranhão, Piauhy	Maia Sobrinhos & C.
Amazonas	Hannibal Porto.
Porto, Lisboa, Açores	M. Martins & C., Agentes geraes—Porto—Rua Ferreira Borges 88.—Banqueiros—Pinto da Fonseca & C.—Porto.

Além desta cogita ainda esta Directoria na creação de outras agencias nos Estados do Sul e Norte da Republica, precedendo estudos sobre a conveniencia do seu estabelecimento. Cumprimos um dever salientando os bons serviços de todos os agentes, merecendo especial menção as agencias de S. Paulo, Santos e Pernambuco.

Como vereis tambem, a Portugal quizemos levar um pouco da nossa actividade montando alli uma agencia, ha pouco inaugurada e que promette bons resultados. E' a primeira tentativa desse genero naquelle paiz, pela identificação de lingua, costumes, e ainda dos grandes interesses alli existentes de portuguezes idos do Brasil; estamos todos bem impressionados para um successo de estima. Das agencias estabelecidas encontrareis neste trabalho os mappas descriptivos de todo o movimento havido.

AGENTES DE SEGUROS

Já na introducção deste trabalho dissemos quão deficiente e reduzida é ainda a área segurada entre nós, mercê de habitos de imprevidencia tão de nosso caracter e sentir. A Mercurio, tendo em dous annos de existencia attingido um notavel desenvolvimento nas suas transacções, apezar da ingratidão do meio em que despontára, não se esqueceu dos agenciadores de seguros, seus auxiliares no progresso obtido.

Ha em geral um rancor surdo contra o pessoal de agentes de seguros, não raro cogitando-se da sua eliminação, considerando-se parasitaria a sua funcção. Discordamos radicalmente desse modo de ver, acceitando o que sobre esses auxiliares do nosso ramo especial de commercio ensina um autor de nota (*) que lhes reconhece a necessidade quando diz: *«Agentes ou sub agentes das Companhias de Seguros, elles interessam-se pelo desenvolvimento da Companhia de que dependem e esforçam-se para fazer penetrar nos nos espiritos a idéa do seguro».*

Isto se diz do agente e trata-se de um paiz—a França, onde o seguro está nos costumes do povo.

Que dizer do agente entre nós?

Assim pensando a MERCURIO resolveu em abril de 1903 crear premios no total de...... 2:000$ para os agentes que mais se distinguissem na acquisição de seguros durante o anno.

A idéa teve completo exito e pelo Natal foi aquella somma distribuida como segue:

1º Premio	major Antonio da Costa Velho	1:000$000
2º »	José Antonio Peixoto	500$000
3º »	Antonio José Marques Peixoto	200$000
4º »	Antonio A. Fiuza da Cunha	100$000
5º »	Antonio E. de Azevedo Camões	100$000
6º »	Antonio José Alves da Nobrega	100$000
		2:000$000

Fechamos esta rubrica informando que foi de 125:292$744 a somma de commissões nesta Capital e nos Estados, durante o anno que estamos relatando.

CORPO DE BOMBEIROS

E' summamente agradavel á MERCURIO assignalar a gratidão em que tem a brava corporação a quem incumbe a extincção de incendios nesta Capital.

Galhardia, denodo pessoal, promptidão quasi miraculosa ao local dos incendios, são attributos já agora banaes do Corpo de Bombeiros, a quem saudamos na pessoa do seu digno commandante, sr. coronel Feliciano Benjamin de Souza Aguiar, pelos bons e reaes serviços que prestou a esta empreza.

Querendo significar aos braves bombeiros o reconhecimento em que lhes estavamos, aproveitando as festas do Natal de 1903, offerecemos á sua caixa de beneficencia a quantia de 1:000$, sendo nessa occasião trocados os officios transcriptos em seguida:

«Rio de Janeiro 21 de dezembro de 1903.—Exm. sr. coronel commandante do Corpo de Bombeiros.—A Companhia de Seguros MERCURIO, representada por seus directores abaixo assignados, tem a honra de collocar á disposição de v. ex. a quantia de um conto de réis para, como festas de Natal, ser entregue ás praças sob vosso commando, se não preferirdes que vá essa somma augmentar o capital da Caixa Beneficente, que nos dizem existir no Corpo de Bombeiros.

Com esta simples lembrança quisemos apenas significar ao glorioso corpo sob vosso commando a muita gratidão pelos serviços com que na extincção de incendios protegem interesses da Companhia MERCURIO, evitando a perda de capitaes consideraveis.

Com a maxima estima e consideração, subscrevemo-nos—De v. ex. attentos venerado res—*José Ribeiro Duarte.—Armando de Figueiredo.—Joaquim Nunes da Rocha.*

Em 22 de dezembro de 1903.

Ao cidadão presidente da Companhia de Seguros Maritimos e Terrestres MERCURIO.

A commissão portadora deste está autorisada a receber a quantia de um conto de réis a que vos referis, em officio de hontem datado, para augmentar o capital da nossa Caixa Beneficente, e, em nome deste corpo, vos agradecer tão valiosa offerta que vem augmentar um capital destinado a soccorrer a invalidez e herdeiros dos que prestaram serviços com a maior abnegação deante do maior elemento destruidor—o Fogo.

Saude e fraternidade.—*Feliciano Benjamin de Souza Aguiar*, coronel commandante interino.

MOVIMENTO DE SEGUROS

No mappa em seguida encontrareis o movimento de seguros da Companhia MERCURIO durante o anno de 1903, e podereis verificar que foi sempre ascendente, o que mais uma vez demonstra o gráo de sympathia e confiança em que o respeitavel publico desta capital e dos Estados tem a nossa empreza.

	Responsabilidades terrestres	Responsabilidades maritimas de cascos e mercadorias	Premios terrestres	Premios maritimos de mercadorias e cascos
1º semestre	49.985:250$000	12.019:82[illegible]	281:273$039	95:141$676
2º semestre	54.107:650$000	16.340:88[illegible]	285:344$314	164:589$077
	104.092:900$000	28.360:665$[illegible]	566:617$353	259:730$753
Em igual periodo de 1902	71.188:56[illegible]$000	18.669:288$[illegible]	369:113$900	178:895$362
Differença para mais em 1903	32.904:333$000	9.691:376$[illegible]	197:504$453	80:835$391

A média mensal de contratos novos e reformados foi em 1902, de 7.487:321$365 e em 1903 11.031:797$136, ou seja um excesso no ultimo de 3.560:475$771, e os premios ram no primeiro periodo uma média mensal de 45:667$363, e no segundo de 68:862$357, ou seja um excesso de 23:194$994, para o anno findo.

(*) Maxime Darouilde, *Systeme d'assurance*, pag. 87.

FUNDOS SOCIAES

Continúa sendo nominal o capital de..... 2.000:000$, estando realizada a quarta parte representada em apolices, hypothecas e outros effeitos de accôrdo com o regulamento de seguros.

O fundo de reserva é representado pela somma de 82:703$222; a verba para integralização de acções pela de 41:351$611; todas empregadas nas mesmas condições.

DISTRIBUIÇÃO DE LUCROS

Conforme a letra dos nossos estatutos, os lucros liquidos do anno findo tiveram a applicação em seguida:

1º semestre:		
3º dividendo, 15 % sobre o capital realizado	87:500$000	
Contribuição para a Associação dos Empregados no Commercio do Rio de Janeiro, 10 % dos lucros liquidos	10:719$794	
Porcentagem á directoria, 10 % idem	10:719$794	
Fundo para integralização de acções	12:064$589	
Fundo para bonus de accionistas	12:064$589	
Fundo de reserva	24:129$179	
		157:197$945
2º semestre:		
4º dividendo, 15 % sobre o capital realizado	87:500$000	
Contribuição á Associação dos Empregados do Commercio do Rio de Janeiro, 10 % sobre os lucros liquidos	13:263$419	
Porcentagem á directoria, 10 % idem	13:263$419	
Fundo para integralização de acções	17:151$838	
Fundo para bonus a accionistas	17:151$838	
Fundo de reserva	34:303$677	
		182:634$191
Total		339:832$136

A MERCURIO em dois annos de existencia distribuiu a seus accionistas quatro dividendos sempre de 15 %, sobre o capital realizado na importancia de 135:000$, e accumulou os seguintes saldos:

Fundo de reserva	82:703$222
Fundo para bonus	41:351$611
Fundo para integralisações	41:351$611
	165:406$444

TRANSFERENCIA DE ACÇÕES

Foram lavrados durante o anno no registro da Companhia 259 termos de transferencia como do mappa annexo, sendo:

243 por venda	7.982
6 por caução	115
10 por alvará	360
Total de acções transferidas	8.457

E' com desvanecimento que notamos nas transferencias havidas que a nova collocação se tem feito por preços elevados em mãos que procuram as nossas acções como titulos de renda, o que quer dizer que ahi demorarão e ficarão; e quem conhece o mechanismo das emprezas de seguro sabe que a idoneidade do accionista é uma das suas melhores garantias.

ASSOCIAÇÃO DOS EMPREGADOS NO COMMERCIO DO RIO DE JANEIRO

Coube á MERCURIO enviar no anno findo, em virtude de clausula de seus estatutos em duas parcellas, á sua poderosa incorporadora 23:983$213, sendo: 10:719$794 do primeiro semestre e 13:263$419 do segundo.

No seu foro intimo os humildes socios que um dia suggeriram á Associação dos Empregados no Commercio a creação da MERCURIO, sentem-se satisfeitos de semelhante resultado, que póde mesmo ter excedido a sua expectativa, tão lisongeiro tem sido elle.

De facto em dois annos a MERCURIO rendeu para a Associação 37:550$805, e se esses resultados tendem ainda a augmentar, como todos esperamos, não se póde exigir mais de uma tentativa que, levada a effeito, traduziu-se em beneficios reaes sem que a ninguem prejudicasse.

Transcrevemos em seguida os officios trocados com a Associação, por occasião da nossa participação das sommas ao seu dispor, e os que em resposta recebemos da eminente aggremiação a que todos nos honramos de pertencer:

«Rio de Janeiro, 30 de julho de 1903.—Exm. sr. presidente e mais membros no Conselho Administractivo da Associação dos Empregados no Commercio do Rio de Janeiro.

Temos a honra de communicar-vos que, pelo balanço a que esta companhia procedeu no semestre findo a 30 de junho proximo passado, verificou-se a parte de 10:719$794, ou 10 % dos nossos lucros liquidos no referido semestre.

Addicionando-se a esta somma mais a de 226$220 proveniente de commissões de seguros recebidos de socios da associação, resulta um saldo a vossa disposição de..... 10:946$014.

Para as devidas notas nas respectivas matriculas, junto encontrareis a relação dos socios que offereceram as commissões de seus seguros.

Congratulando-nos comvosco pelo resultado satisfatorio que a associação teve nos interesses que a ligam a esta companhia, isto é, quanto á sua parte nos lucros liquidos, sentimos não o poder fazer quanto aos seguros enviados á companhia pelos srs. associados, seguros estes que ultimamente têm diminuido de modo sensivel, como vereis pela conta de commissões a credito da associação.

Sendo hoje a companhia MERCURIO um dos fortes esteios do colosso que se chama Associação dos Empregados no Commercio do Rio de Janeiro, não será superfluo lembrar-vos a necessidade de uma propaganda por parte de todos os membros dessa administração, e principalmente pela secretaria, afim de que esta companhia seja preferida por todos os srs. associados, nos seguros que tiverem a fazer.

Está nisso o interesse da associação e, portanto, o dos proprios associados e de suas familias.

Com a devida venia, pedimos para lembrar-vos a conveniencia de ser isso, dito aos srs. socios pelo orgão dessa administração.

Apresentando-vos os protestos da nossa consideração, subscrevemo-nos vossos admiradores.—*José Ribeiro Duarte—Armando de Figueiredo—Joaquim Nunes da Rocha.*»

«Secretaria, 30 de julho de 1903. A' illustre directoria da companhia MERCURIO.—De posse de vosso officio de hoje, cumpre-me, em nome da administração desta casa, agradecer-vos a gentileza da communicação que ella fazeis de estar nessa companhia á disposição da associação, a quantia de 10:946$014, proveniente da quota que lhe cabe, reforçada pela commissão de seguros que alguns associados levaram espontaneamente á séde dessa florescente empreza.

Como muito bem dizeis, a companhia MERCURIO é hoje um poderoso esteio da associação em cujo seio e com cujo prestigio ella conseguiu collocar-se, rapidamente, numa evidencia jámais alcançada em tão pouco tempo por nenhuma de suas congeneres, si bem que para tal exito muito tenham concorrido a aptidão, energia e espirito de iniciativa de seus illustres directores.

Cumpre-me, pois, fazer votos ardentes pelo progresso de tão poderosa instituição, como a que dirigis, e, fazendo-o, cumpro o agradavel dever que me impõe o interesse e a affeição que ligam as duas instituições.

Permitti que me subscreva vosso respeitador e creado—*Jacintho Magalhães*, secretario.»

—

A Associação dos Empregados no Commercio do Rio de Janeiro e a Companhia de seguros Mercurio.

Illmo. exmo. sr. sr. presidente da Associação dos Empregados no Commercio do Rio de Janeiro.—Em cumprimento ao dispositivo dos nossos estatutos, art. 11, condição 1ª do capitulo 3º, vimos pôr á disposição da benemerita Associação, que tão dignamente presidis, a quantia de 13:263$419 correspondente a 10 % sobre os lucros liquidos desta empreza no 2º semestre de 1903. Mais temos egualmente á sua disposição 36$700 de percentagem em diversos seguros por determinação dos segurados, conforme a nota junta.

E' lisongeiro e caricioso ao espirito da directoria da MERCURIO poder mais uma vez apresentar resultados tão evidentes do favor publico, na preferencia deste pela empreza que é a creação primogenita da Associação dos Empregados no Commercio. Todo o successo commercial da MERCURIO, hoje, como sempre, a directoria desta—mais que aos seus proprios esforços, o empresta ao nume tutelar que presidiu á sua gestação e a apresentou no meio commercial, cercada de prestigio e aureolada de honestidade.

Remattaremos o presente saudando em nome da MERCURIO o 24º anniversario da Associação dos Empregados no Commercio. A Associação póde crer na sinceridade do amor filial da MERCURIO pelo seu constante progredir, quer na ordem material, vencendo todos os naturaes e indispensaveis obstaculos á sua solidificação e economia,—quer na ordem moral—impondo-se pelos alevantados ideaes da classe de onde surgiu e para quem vive como força immanente e cohesiva.

A directoria, fazendo votos pela vossa prosperidade, tem a subida honra de subscrever-se de v. ex.—*José Ribeiro Duarte—Armando de Figueiredo—Joaquim Nunes da Rocha.*

Rio de Janeiro, 7 de março de 1904.—«Secretaria, 11 de março de 1904.—Illmos. srs. directores da Companhia de Seguros Maritimos e Terrestre MERCURIO.

A directoria da Associação dos Empregados no Commercio do Rio de Janeiro, reconhecida aos elevados conceitos e affectuosas expressões com que a honrastes no officio que lhe dirigistes em data de 7 do corrente, e grata pelo concurso que lhe prestaes pondo á sua disposição a quantia de 13:263$419, correspondente a 10 % dos lucros liquidos dessa futurosa empreza no 2º semestre do anno proximo findo,—como bonus da incorporação e propaganda,—de conformidade com o que preceituam os seus Estatutos, e mais a importancia de 36$700, porcentagem sobre diversos seguros determinada pelos respectivos segurados, aproveita o ensejo para affirmar os seus amistosos quão sinceros votos pela ascendente prosperidade da companhia MERCURIO—rebento vigoroso de que justamente se orgulha pelos resultados praticos de sua cooperação efficaz na actividade da vida commercial desta capital como nas dos principaes Estados da União e ainda mais pelo prestigio moral que lhe advém como iniciadora que foi de tão esperançosa instituição a que o commercio e o publico dispensarm honroso e provsitoso acolhimento.

Esse acolhimento e o resultado apresentado não podem ser devidos sómente ao nome prestigioso de nossa cara Associação que, como nume tutelar, presidio ao nascedouro da companhia MERCURIO—senão tambem ao elevado criterio, honrada gestão e natural prudencia dessa illustre administração, com a qual esta directoria se congratula com enthusiasmo e amizade.

Agradecendo sinceramente as vossas saudações por occasião do 24º anniversario da fundação da Associação dos Empregados no Commercio do Rio de Janeiro, e os termos altamente affectuosos em que os concebestes, assim como os vossos bons votos pelo seu progredir constante, temos a honra de apresentar-vos os protestos da mais elevada consideração e de muita estima.

Vossos admiradores e amigos—*Lourenço Mendes Jorge*, vice-presidente em exercicio.—*Antonio Monteiro*, 1º secretario.—*Manoel Francisco de Araujo*, thesoureiro interino.»

PLACAS

Como a quasi totalidade de nossas collegas usavam de placas para averiguação de seus seguros, tambem a MERCURIO ao surgir inventou as suas, que collocava nos effeitos segurados,—predios e mobiliarios,—nesta capital.

O prefeito municipal entendeu, porém, que taes placas, que apenas continham a palavra—MERCURIO—eram annuncios da companhia, e mandou nos intimar ao pagamento do imposto de 5$ cada uma, e no caso de recusa mais 100$ de multa. As companhias reuniram-se em sua maioria e resolveram reagir contra o pagamento por ser arbitraria a classificação do prefeito, entendendo assim não só as ditas companhias, mas ainda grande numero de ex-intendentes e ex-prefeitos, a quem em commissão se dirigiu, mas tambem advogados de conhecido nome, taes como Ruy Barboza, Ouro Preto, Amphilophio, Ulysses Vianna, Coelho Rodrigues, etc.

O prefeito, entretanto, a coisa alguma quiz attender, dando essa final resolução á dita commissão que o procurou.

A MERCURIO considerando que, si não fizesse o pagamento requisitado, ficaria quando menos sujeita a uma acção de cobrança não só da taxa de imposto, mas da multa comminada e que, afinal, sem padecer duvidas, o seu direito se articularia cá fóra para os effeitos do seu commercio, a existencia de uma questão dessa natureza que a prejudicaria sempre, attendendo-se a que o publico não desce nunca ao exame destas coisas, resolveu fazer o pagamento, sob protesto, resalvando os seus direitos. Da questão agora contra a Prefeitura está encarregado o dr. Arthur Pereira de Mello, que recebeu eguaes incumbencias das Companhias União dos Varegistas e União dos Proprietarios. A quantia paga á Prefeitura, e que se procura rehaver, é de 10:844$175. E' escusado dizer que a MERCURIO fez retirar em tempo opportuno todas as suas placas.

RESEGUROS

No primeiro semestre a MERCURIO dispendeu por esta verba 21:802$830 e no segundo 48:346$790 com quasi todas as companhias, mas, mais especialmente com a Geral de Seguros, Lloyd Americano, União dos Varegistas, Equitativa e ultimamente a Minerva, e praz-nos confessar a harmonia de vistas em que nos achamos com estas distinctas collegas. A MERCURIO não poderia sem perigo eximir-se a esta forte contribuição dos reseguros.

Contratos abundantes, incidindo muitos, dois e mais em um só risco, a tangente a adoptar-se era aquella pela qual optou est directoria, sempre vigilante ás condições de estabilidade e progresso da empreza confiada aos seus cuidados.

Aliás é commum o principio de que o reseguro exercido mutuamente entre as companhias, augmenta-lhes respectivamente a capacidade garantidora sem lhes diminuir a renda.

Seria para desejar que todas as emprezas nacionaes que temos, poderosas e bem administradas, quizessem adoptar esse systema que faz o poderio moral e a riqueza material das nossas collegas estrangeiras que tanto admiramos.

A MERCURIO em qualquer tempo, entraria prazerosa em uma organisação dessa natureza.

CONSELHO FISCAL

Dos distinctos companheiros investidos nestes cargos, recebemos sempre as provas de maior deferencia, quer nos conselhos que nos deram sempre bem recebidos, quer nos serviços que lhes solicitamos, promptamente prestados, sendo de justiça que aqui lhes consignemos a nossa profunda gratidão.

Na conformidade dos nossos estatutos tendes de proceder á nova eleição dos membros do conselho fiscal e supplentes.

PESSOAL

Conserva-se o mesmo do anno anterior, com pequenas alterações, todo bem servindo as suas obrigações.

Em Nictheroy representa-nos ainda o sr. major Antonio da Costa Velho, um bom e dedicado auxiliar; e em Juiz de Fóra temos o activo e intelligente sr. Onofre Mendes, gozando de innumeras sympathias.

CONCLUSÃO

Temos concluido, srs. accionistas, a exposição que vos deviamos, clara como deve ser e a mereceis.

Si algum ponto, entretanto, tiver sido ommittido, estamos promptos a esclarecer-vol-o bem como a dar-vos quaesquer explicações que desejardes.

Rio de Janeiro, 11 de março de 1904.—*José Ribeiro Duarte*, thesoureiro.—*Armando de Figueiredo.—Joaquim Nunes da Rocha.*

—

PARECER DO CONSELHO FISCAL

Srs. accionistas—O Conselho fiscal, no cumprimento de suas attribuições, procedeu ao exame minucioso de toda a escripturação da Companhia MERCURIO, folgando em attestar aos srs. accionistas a sua perfeita exactidão a par da mais intelligente e criteriosa organização.

Todos os documentos de credito e outros effeitos do activo social, bem assim, contratos, fianças, etc., foram conferidos e encontrados em boa ordem.

Examinando as verbas de receita, verificou o Conselho fiscal a arrecadação dos premios de seguros na importancia de....... 826:348$225, e compulsando o movimento do anno de 1902, em que a mesma verba produziu 548:083$364, resulta um augmento para o periodo que examinamos de 50 % na receita. Parece-nos, srs. accionistas, que estes algarismos, por si sós, são o mais eloquente attestado do verdadeiro successo da Companhia MERCURIO, que em tão curto periodo de sua existencia tem conquistado o mais franco apoio do commercio desta e de outras praças da União.

Este resultado faz honra ao commercio nacional de seguro e attesta, de um modo palpavel e inilludivel, a nossa capacidade de organização e perfeita gestão dos negocios de tal natureza.

Os sinistros pagos attingiram a somma de 298:096$335 e ainda comparando com o periodo passado, em que a Companhia teve de attender a sinistros na importancia de....... 246:018$623, verifica-se que, attendendo ao augmento sensivel das responsabilidades assumidas, a proporção ainda nos foi favoravel.

De accordo com o art. 11 dos nossos Estatutos, foram distribuidas as seguintes sommas:

1º e 2º dividendos	75:000$000
Fundo de reserva	58:432$856
Fundo de integralização	29:216$429
Bonus aos accionistas	29:216$427

O conselho fiscal pensa que ainda devemos adiar o cumprimento do que preceitua o n. 4 do citado artigo, relativamente á distribuição das verbas — «Integralização de Acções» e «Bonus aos Accionistas», considerando que os dividendos de 15 % distribuidos já representam a mais vantajosa remuneração do capital.

Continuando, pois, como estão e recebendo no fim do corrente anno o reforço de novas sommas, essas verbas offerecerão naturalmente uma solução, porventura, mais proveitosa aos nossos interesses.

Concluindo o seu parecer, o conselho fiscal propõe: que sejam approvadas as contas da Directoria e a esta seja dado um voto de louvor por sua intelligente e operosa administração, de resultados tão proficuos.

Rio de janeiro, 19 de março de 1904.—*Cornelio Marcondes da Luz.—Francisco Coelho Granado.—João Francisco Leão Castro.*

BALANÇO EM 30 DE JUNHO DE 1903

Activo

Accionistas	1.500:000$000
Caução da Directoria	30:000$000
Despezas de installação	13:976$878
Moveis e utensilios	16:487$690
Apolices geraes da Divida Publica, valor nominal	200:000$000
Hypothecas	224:500$000
Impostos	5:288$800
Impressos	1:243$[illegible]
Tameirão, Mendes & Silva, nossos agentes em S. Paulo	12:472$750
Rodolpho M. Guimarães, nosso agente em Santos	1:106$070
Nogueira & Pinto, nossos agentes em Pernambuco	16:704$062
David Carneiro & C., nossos agentes no Paraná	689$400
Letras a receber	161:650$400
Caixa	53:735$894
Estampilhas	689$070
Avaria grossa	185$770
Superintendencia de Seguros	750$000
Placas para annuncio	6:610$998
Seguros a receber	7:685$020
Juros a receber	38:756$210
Contrato de arrendamento	28:020$000
Verificação de sinistros	690$000
Diversas contas	65:017$070
	2.386:259$057

Passivo

Capital	2.000:000$000
Acções caucionadas	30:000$000
Agio de apolices	27:895$300
Contas a pagar	1:634$200
1º dividendo	1:609$875
2º »	4:804$265
3º »	87:500$000
Associação dos Empregados no Commercio do Rio de Janeiro	10:946$014
Fundo de reserva	48:399$548
Bonus a accionistas	24:199$773
Integralização de acções	24:199$773
Juros a pagar	10:588$300
Porcentagem a pagar	1:005$530
Diversas contas	163:516$479
	2.386:259$057

Rio de Janeiro, 30 de junho de 1903.—*Joaquim Nunes da Rocha*, Director.—*José A. P. Peixoto*, Guarda-livros.

BALANÇO EM 31 DE DEZEMBRO DE 1903

Activo

Accionistas, entradas a realisar	1.500:000$000
Despezas de installação	13:699$318
Moveis e utensilios	16:157$948
Placas	8:325$423
Tameirão, Mendes & Silva, agentes em S. Paulo	14:046$790
Seguros a receber	12:075$540
A. B. Nogueira, agente em Pernambuco	23:180$330
Rodolpho M. Guimarães, agente em Santos	841$318
David Carneiro & C., agentes no Paraná	750$980
Juros a receber	13:371$200
Contrato de arrendamento do predio da rua do Hospicio n. 16	27:306$610
Avaria grossa, a receber	2:051$382
Letras a receber	81:212$950
Caixa, saldo em moeda corrente	44:309$547
Estampilhas	1:034$960
Caução da Directoria	30:000$000
Apolices geraes da Divida Publica	200:000$000
Idem, idem ao portador	76:845$400
Hypothecas	190:195$310
Impressos	1:681$265
Companhia Geral de Seguros	93$580
Arsenio Fortes, agente em Alagoas	251$820
Onofre Mendes, agente em Juiz de Fóra	699$700
J. J. Dias, agente no Rio Grande do Sul	4:091$960
Diversas contas	69:428$550
M. Martins & C., agentes em Portugal e Açores	134$840
Apolices	1:200$000
Despezas com a installação da agencia de Portugal e Açores	1:518$000
Maia Sobrinhos & C., agentes do Maranhão	334$400
Impostos sobre placas	10:844$175
Hannibal Porto, agente no Amazonas	24:205$195
	2.369:804$423

Passivo

Capital emittido	2.000:000$000
Acções Caucionadas	30:000$000
Agio de apolices	27:395$300
Companhia Lloyd Americano	5:862$585
Associação dos Empregados no Commercio do Rio de Janeiro	36$700
Idem	13:263$419
1º Dividendo	684$000
2º »	1:899$375
3º »	2:95[illegible]$925
4º »	37:500$000
Fundo de reserva	82:703$222
Integralização de acções	41:351$611
Bonus a accionistas	41:351$611
Sinistros a verificar	18:545$800
Diversas Contas	51:983$191
Companhia Minerva	11:763$284
Arrestos judiciarios	2:189$450
	2.369:804$423

Rio de Janeiro, 31 de dezembro de 1903.—*Joaquim Nunes da Rocha*, director.—*José A. P. Peixoto*, guarda-livros.

DEMONSTRAÇÃO DA CONTA DE LUCROS E PERDAS EM 30 DE JUNHO DE 1903

Receita

Premios de seguros terrestres	281:273$039
Idem, idem maritimos	82:144$176
Idem, idem de cascos	12:997$500
Apolices	5:957$000
Juros e descontos	17:086$598
Apolices geraes ao portador	535$200
Porcentagens a pagar	608$119
	400:052$122

Despeza

Sinistros terrestres	111:842$028
Ditos maritimos	28:487$[illegible]
Porcentagens	55:190$139
Despezas geraes	23:362$[illegible]
Reseguros	21:802$830
Honorarios da Directoria e Conselho	19:8[illegible]
Ordenados	15:9[illegible]
Descontos	4:15[illegible]
Alugueis	2:2[illegible]
Honorarios de advocacia	1:8[illegible]
Avaria grossa por Sibiria	[illegible]
Abatimentos:	
Impostos, 50 %	5:2[illegible]
Impressos, 50 %	1:2[illegible]
Superintendencia de seguros, 50 %	750$[illegible]
Moveis e utensilios, 2 1/2 %	4[illegible]
Despezas de installação, 2 1/2 %	3[illegible]
Placas, 2 1/2 %	1[illegible]
Divisão dos lucros:	
Associação dos Empregados no Commercio do Rio de Janeiro, 10 %	10:719$794
Porcentagem á Directoria, 10 %	10:719$794
3º dividendo	87:500$000
Fundo de reserva	24:129$179
Bonus a accionistas	12:064$589
Integralisação de acções	12:064$589
	400:052$122

Rio de Janeiro, 30 de junho de 1903.—*Joaquim Nunes da Rocha*, director.—*José A. P. Peixoto*, guarda-livros.

DEMONSTRAÇÃO DA CONTA DE LUCROS E PERDAS EM 31 DE DEZEMBRO DE 1903

Receita

Premios de seguros terrestres	265:344$493
Idem, idem maritimos	96:435$967
Idem, idem de cascos	68:153$110
Juros e descontos	16:137$610
Apolices de seguros	6:806$000
	472:877$180

Despeza

Sinistros terrestres	133:793$416
Ditos maritimos	23:875$790
Descontos	4:798 960
Alugueis	900$000
Reseguros	48 346$790
Honorarios da Directoria e Conselho	19:800$000
Ordenados	19:891$650
Honorarios de advocacia	3:00 $000
Despezas geraes	14:295 370
Impostos	9:765$930
Superintendencia de seguros	75 $00
Porcentagens	42:119$163
Despezas de propaganda	14:119 135
Impressos	1:681$265
Contrato de arrendamento	1:437$199
Placas	213$470
Despezas de installação	279$560
Moveis e utensilios	320$750
Letras a receber	845$550
4ª dividendo	37:500$000
Associação dos Empregados no Commercio do Rio de Janeiro	18:263$419
Porcentagem á Directoria	18:263$419
Bonus a accionistas	17:151$838
Fundo de reserva	84:3 3$677
Integralização de acções	17:151$838
	472:877$180

Rio de Janeiro, 31 de dezembro de 1903 — *Joaquim Nunes da Rocha*, director — *José A. P. Peixoto*, guarda-livros.

Sinistros pagos no primeiro semestre de 1903

Segurados	Sinistros terrestres	Sinistros maritimos	Causa	Objecto	Observações
M. C. Ferreira	6:000$000		Incendio	Mercadorias	Rua Malvino Reis, 68, Capital.
Alexandre Corrêa	7:500$000		Idem	Predio	» Botafogo, 24, (Piedade), idem.
Ornstein & C.		874$360	Avaria	Mercadorias	Vapor «Desterro», idem.
Antonio Alves Cornelio	9:000$000		Incendio	Idem	Rua Marechal Deodoro, 45 B, Nictheroy.
Pardina & Souza	400$000		Idem	Mercadorias, moveis e utensilios	» Fresca, 8, Capital (Despezas).
Nicoláo Estrella	24$500		Idem	Mercadorias	» Marechal Deodoro, 5, Nictheroy (Despezas).
Vicente do Pazo	350$000		Idem	Mercadorias, moveis e utensilios	» Fresca, 5, Capital.
Aleixo Falci	300$000		Idem	Mercadorias	» Senador Euzebio, 14, idem.
Companhia Lloyd Americano, reseguro	66$670		Idem	Idem	» João Pinto, 7, Florianopolis.
João Gonçalves da Cunha	125$050		Idem	Predio	
Amaro Gonçalves da Cunha	300$000		Idem	Moveis	Becco das Cancellas, 9, Capital.
Alvaro Machado (dr.)	6:477$350		Idem	Mercadorias	
Companhia Lloyd Americano, reseguro	1:166$660		Idem	Idem	Praça Duque de Caxias, 7, idem.
Idem, idem	94$000		Idem	Idem	Rua Piratininga, 43 B, S. Paulo.
Fonseca & Gonçalves		702$118	Avaria	Idem	Praça da Republica, 2, Santos.
Companhia Lloyd Americano, reseguro	3:000$000		Incendio	Idem	» Duque de Caxias, 1, Capital.
Manoel Joaquim Pereira	3:000$000		Idem	Idem	Batelão «Iquitos», idem.
Guilherme João Taylor		110$420	Avaria	Idem	Rua Muriquipary, 71 A, idem.
Silva Seabra & C.	1:150$000		Incendio	Idem	» Indigena, 66, Nictheroy.
Manoel Gomes & C.	1:500$000		Idem	Um vagão	Vapor «Pernambuco», S. Paulo.
José Augusto Vieira (dr.)		490$000	Avaria	Mercadorias	Rua Sete de Setembro, 155, Capital.
M. F. do Monte & C.		15$970	Idem	Idem	F. F. Theresopolis, Theresopolis.
Maria Henriqueta de Albuquerque (d.)		576$500	Idem	Idem	Hiate «Vai-vem», Mossoró.
Loureiro Barbosa & C., por c/ da viuva Sylvio		1 2$000	Idem	Idem	» «Mario», idem.
Delfino Freire da Silva		250$650	Idem	Idem	» » Pernambuco.
Ribeiro & Irmão		900$000	Idem	Idem	Barca «Yayá», Mossoró.
Loureiro Barbosa & C.		150$250	Idem	Idem	» «Josephina Silva», Maroim.
Idem		1:114$930	Idem	Idem	Hiate «S. Salvador», Pernambuco.
Gomes de Mattos, Irmão & C.		555$ 0	Idem	Idem	» «Mario», idem.
Guerra Fernando & C.		320$00	Idem	Idem	Cutter «Luizinha», idem.
A. J. Madeira & C.		657$770	Idem	Idem	Vapor «Danubio», idem.
Companhia Phoenix Pernambucano, reseguro		170$000	Idem	Idem	» «Alagoas», idem.
Loureiro Barbosa & C.		1:953$300	Idem	Idem	Hiate «Mario», idem.
Idem		35$620	Idem	Idem	» » idem.
Bento Oliveira & C.		4:549$090	Idem	Idem	Barca «União», idem.
J. Klein & Figueiredo		1:100$000	Idem	Idem	Hiate «Mario», Mossoró.
Vicente da Motta & C.		200$00	Idem	Idem	» «Deus é Grande», Aracaty.
Ramiro M. Costa		85$500	Idem	Idem	» «Mario», Mossoró.
Braga Sá & C.		1:111$100	Avaria	Idem	» » Pernambuco.
M. F. do Monte & C.	800$00		Incendio	Predio	Vapor «Espirito Santo», idem.
Alfredo Ferreira Bastos	312$500		Idem	Mercadorias	» «Moroim» e «Grão Pará», Mossoró.
Companhia Lloyd Americano, reseguro		246$40	Avaria	Idem	Rua S. José 12, Nitheroy.
Zenha Ramos & C.	10:537$950		Incendio	Idem	» José de Alencar, Fortaleza.
Francisco Rodrigues	9:960$000		Idem	Mercadorias, moveis e utensilios	Vapor «Itamby».
Eduardo da Fonseca Lemos		98$700	Avaria	Mercadorias	Rua S. Francisco Xavier, 74 M, Capital.
Pinto & C.	704$000		Incendio	Idem	» da Alfandega, 12, idem.
Manoel D. F. Castro		200$000	Avaria	Idem	Vapor «S. Salvador», idem.
Silva Paranhos & C.	4:335$375		Incendio	Predio	Rua dos Voluntarios da Patria, 193, Porto Aleg.
Jacintho Ribeiro dos Santos	9:006$000		Idem	Mercadorias	Vapor «Strabo».
Antonio Martins Andrade	12$500		Idem	Predio	Rua Humaytá, 6, Capital.
Companhia Lloyd Americano, reseguro	625$000		Idem	Mercadorias	» Conde de Baependy, 52, idem.
Idem, idem	6:178$923		Idem	Idem	» Borges de Macedo, 9, Curityba.
Lopes Sá & C.	400$ 00		Idem	Moveis	Estrada do Belem, A 1, Porto Alegre.
José Christovão de Oliveira		531$300	Avaria	Mercadorias	Rua da Alfandega, 93, Capital.
Loureiro Barbosa & C.		239$520	Idem	Idem	» da Uruguayana, 139, idem.
Idem		38$790	Idem	Idem	Hiate «Bom Jesus», Pernambuco.
Idem		2:196$88	Idem	Idem	» » idem.
Idem		506$66	Idem	Idem	» » idem.
Soares, Irmão & C.		48$450	Idem	Idem	Vapor «S. Francisco», idem.
Idem	12:050$0 0		Incendio	Idem	Hiate «Bom Jesus», idem.
Joaquim da Costa Corrêa	641$280		Idem	Mercadorias e machinas	» » idem.
Companhia Brasil Industrial	20 $000		Idem	Moveis	Alameda S. Boaventura, 92, Nictheroy.
Miguel Coêlho da Silva		1:521$553	Avaria	Mercadorias	Macacos, Estado do Rio.
Companhia Lloyd Americano, reseguro	10:543$175		Incendio	Predios	Rua da Alfandega, 117, Capital.
Emiliano Pernetta (dr.)	4:431$300		Idem	Mercadorias	Lugar «Lina».
Luiz Fusconi		531$200	Avaria	Idem	Rua Quinze de Novembro, 68, 72, Curityba.
Companhia Paraense, reseguro		174$80	Idem	Idem	» dos Andradas, 156, Porto Alegre.
Loureiro Barbosa & C.		14:823$730	Idem	Idem	Vapor «Rio Formoso», Pará.
Joaquim José Gonçalves & C.		10:922$28	Idem	Idem	Barca «Florida», Pernambuco.
C. W. Gross & C.		8:427$690	Idem	Idem	Vapor «Itabira», Capital.
Geppe Edwards & C.		7:551$200	Idem	Idem	» » idem.
Siqueira & C.		6:472$460	Idem	Idem	» » idem.
Braga Carneiro & C.		1:054$470	Idem	Idem	» » idem.
Despezas com o sinistro do vapor *Itabira*	112:273$318	71:969$271			
DEDUZ-SE:					
Recebido de reseguros terrestres e productos da venda em leilão de diversas mercadorias	431$250				» » idem.
Idem de reseguros maritimos		43:482$210			» » idem.
	111:842$068	28:487$061			

Destes sinistros foram pagos:

Pela séde	105:575$369
Pela agencia de Pernambuco	18:964$290
Pela agencia do Paraná	10:543$750
Pela agencia do Rio Grande do Sul	5:135$30
Pela agencia de S. Paulo	110 420
	140:329$129

Rio de Janeiro, 31 de dezembro de 1903. — *José A. F. Peixoto*, Guarda-livros.

Sinistros pagos no segundo semestre de 1903

Segurados	Sinistros terrestres	Sinistros maritimos	Causa	Objecto	Observações
Azevedo Maia & C.		50$000	Avaria	Mercadorias	Vapor *Oravia*, capital.
Luiz Carlos Garcia de Miranda	40$000		Incendio	Moveis	Rua de S. Henrique, 21 A, idem.
Ornstein & C.		479$200	Avaria	Mercadorias	Vapor *Fortaleza*, idem.
Emilio Fannucchi	16:5 0$000		Incendio	Predios	Rua Monsenhor Andrade 43 e 45, S. Paulo.
Comp. Lloyd Americano, reseguro	291$670		Idem	Mercadorias	Bolonha Paiva & C. (Pará), capital.
Idem, idem		83$158	Avaria	Idem	Vapor *Itanema*, idem.
Idem, idem		51$040	Idem	Idem	» » idem.
M. C. de Aragão & C.		60$00	Idem	Idem	» *Maranhão*, idem.
Antonio dos Passos Ferreira	9:122$000		Incendio	Moveis	Rua Dr. Candido Benicio, 17, (Jacarépaguá) idem.
Guilherme Becker	50$00		Idem	Idem	Rua da Assembléa, 111, 1º, idem.
Mallet, Soares & C.	24:182$785		Idem	Mercadorias	» » Quitanda, 35, idem.
Santos & C.	3:000$0 0		Idem	Idem	Praça Municipal, 5, idem.
Manoel Alvim	3:000$000		Idem	Idem	Rua da Assembléa, 107, idem.
Pinto & C.		644$470	Avaria	Idem	Vapor *Portugal*, idem.
Franc. Joaquim de Faria, conselheiro	150$000		Incendio	Predios	Rua Treze de Maio, 1, idem.
Serra & Castanheira	1:890$000		Idem	Mercadorias e utensilios	» General Camara, 250, idem.
Dieb José & C.	160$000		Idem	Mercadorias	» da Alfandega, 161, idem.
Kort & C.	250$00		Idem	Moveis e utensilios	» da Lapa, 97, idem.
Peluso Irmão & C.		327$140	Avaria	Mercadorias	Vapor *Espirito-Santo*, idem.
Salim Salomão & Nagi	600$000		Incendio	Idem	Rua Vinte e Cinco de Março, 161, (S. Paulo), idem.
Comp. Lloyd Americano, reseguro	750$000		Idem	Idem	Rua Andrade Neves, 126, (Pelotas), idem.
Idem, idem	5$62		Idem	Predios	» dos Voluntarios da Patria, 407 (Porto Alegre), idem.
Idem, idem	422$061		Idem	Mercadorias	Rua Sete de Setembro, 57 a 59, (Pelotas), idem.
Idem, idem	134$580		Idem	Idem	Praça José de Alencar, 16 A, (Ceará), idem.
Idem, idem	94$30		Idem	Idem	Rua S. Francisco Xavier 42 (Curityba), idem.
Idem, idem	4:680$000		Idem	Predios	Alto do Bigorrilho (Curityba), idem.
A. B. da Rosa Borges		1:092$5	Avaria	Mercadorias	Barcaça *Eudoxia Mendes*, Pernambuco.
Zenha Ramos & C.		959$140	Idem	Idem	Vapor *Guajará*, capital.
Pereira Duarte & C.	200$0 0		Incendio	Idem	Rua dos Invalidos, 92, idem.
Silva Seabra & C.		272$020	Avaria	Idem	Vapor *Desterro*, S. Paulo.
M. J. Corrêa & C.	6:867$400		Incendio	Idem	Rua dos Invalidos, 94, capital.
Zenha Ramos & C.		1:255$020	Avaria	Idem	Vapor *Pernambuco*, idem.
Vianna & Silva	1:400$000		Incendio	Um barracão e mercadorias	Rua Visconde de Sapucahy, 66, idem.
Affonso de Camargo Penteado	9:330$000		Idem	Predios	Villa Deodoro, Paraná.
Comp. Lloyd Americano, reseguro		15:000$ 0	Perda total	Mercadorias	Barco *Invermoore*, capital.
Azevedo Maia & C.		45$00	Avaria	Idem	Navio *Dovane*, idem.
Ornstein & C.		94$00	Idem	Idem	Vapor *Alexandria*, idem.
Zenha Ramos & C.		35$00	Idem	Idem	» *Itatiba*, idem.
Manoel Gomes Mendes	6:665$000		Incendio	Predio	Rua do Theatro, Morretes, Paraná.
Joaquim Soares Rodrigues	29:204$060		Idem	Idem	» Quinze de Novembro, 13, Paranaguá.
Maia Sobrinhos & C.		59$00	Avaria	Mercadorias	Vapor *Pernambuco*, Maranhão.
Vicente da Motta & C.		63$840	Idem	Idem	» *Una*, Mossoró.
Loureiro Barbosa & C.		350$00	Idem	Idem	» » Pernambuco.
Idem		70$00	Idem	Idem	Barcaça *Aurora* 1, idem.
Comp. Geral de Seguros, reseguro	17:250$000		Incendio	Predio e moveis	Rua do Commercio, 32 (Victoria), capital.
Ornstein & C.		359$2 0	Avaria	Mercadorias	Vapor *S. Salvador*, idem.
M. C. Aragão & C.		1:490$00	Idem	Idem	» *Porto Alegre*, idem.
Ferreira Braga & C.		2:500$000	Idem	Idem	» *Planeta*, idem.
Herminia T. Werneck (D.)	444$14		Incendio	Moveis	Rua Senador Dantas, 26, idem.
Victor Breithaup & C.		600$00	Avaria	Mercadorias	Vapor *Alagoas*, Santos.
Xavier & C.		30$ 00	Perda total	Idem	» *Planeta*, capital.
Danacker, Caroli & C.		54$00	Avaria	Idem	» *Espirito Santo*, idem.
Pinto & C.		67$94	Idem	Idem	» *Brasil*, idem.
Marques Pinto & C.		20$ 60	Avaria	Casco	Lancha *Santa Maria*, idem.
	140:731$916	24:711$030			
Deduz-se:					
Recebido de reseguros terrestres e productos da venda em leilão de diversas mercadorias	6:938$500	835$240			
Idem de reseguros maritimos	133:793$416	23:875$790			

Destes sinistros foram pagos:

Pela séde	[illegible]
Pela agencia de Pernambuco	[illegible]
Pela agencia do Paraná	[illegible]
Pela agencia de Santos	[illegible]
Pela agencia de S. Paulo	17:272$020
	157:669$ 06

Rio de Janeiro, 31 de dezembro de 1903.—*José A. F. Peixoto*, guarda-livros.

Escola Naval

De ordem do sr. contra-almirante director, devem comparecer nesta escola todos os aspirantes e guardas-marinha alumnos que têm de fazer a viagem de instrucção, com as competentes bagagens, segunda-feira, 4 do corrente, ás 9 horas da manhã.

Escola Naval, 3 de abril de 1903. — *Lucidio Augusto Pereira Carvalho Lago*, secretario.

A' PRAÇA

Marcellino da Costa Vieira, Lazaro Pinto da Fonseca e Domingos Campos, communicam a esta praça, ao do interior e ao do estrangeiro, que em data de 1 de fevereiro do corrente anno, organizaram uma sociedade solidaria sob a razão de Marcellino, Lazaro & C., para a exploração do commercio de fazendas armarinho, modas, confecções, etc., por atacado e a varejo, cujo estabelecimento será inaugurado nos primeiros dias do mez de maio deste anno, e, funccionará no predio n. 76 da rua da Quitanda, onde esperam o bondoso auxilio de todos os seus amigos e das exmas. familias.

Rio de Janeiro, 3 de abril de 1904. — *Marcellino da Costa Vieira. — Lazaro Pinto da Fonseca. — Domingos Campos.*

C. D. E. S.

Club Dramatico Eugenio Silveira

168 RUA DO HOSPICIO 168

Hoje, reunião intima, o corpo scenico representará a hilariante comedia, em 1 acto,

APUROS DE LULU'

Ingresso ás exmas. familias, como de costume; os srs. socios, com o recibo de abril. —O 1º secretario, *José d'Almeida Queiroz*.

N. B.—Sabbado, 9, recita e baile mensal.

Centro dos Praticos de Pharmacia

A directoria provisoria deste centro, convida os srs. socios incorporadores e mais os que ainda não se filiaram a esta futurosa sociedade beneficente, para se reunirem, hoje, domingo, 3 de abril, á rua Luiz de Camões n. 28, sobrado, ás 2 horas da tarde, para ser apresentada em discussão a lei basica da sociedade. A directoria deseja e pede o concurso de todos para submetter á opinião collectiva aquella peça, da qual dependerá o progresso da nascente sociedade.

José Rodrigues, presidente.
Eugenio de Paiva, secretario.
Julio de Araujo, thesoureiro.

SAQUES

DE

Qualquer quantia

SOBRE

Portugal, Ilhas e Possessões, Italia, Hespanha, França, Turquia, etc.

(Letras entregues immediatamente)

Compra e venda de ouro amoedado e moeda papel estrangeiro

BANCO UNIÃO DO COMMERCIO

CAPITAL 5.000:000$000

43 Rua Primeiro de Março 43

Associação Protectora dos Empregados no Commercio

Tenho a honra de communicar aos srs. socios, de ordem do sr. presidente, que a nossa associação fez acquisição para o seu patrimonio de **dez apolices da divida publica**, de juro de 5 %, ns. 56.512 a 56.521, do valor nominal de um conto de réis cada uma.

Rio de Janeiro, 30 de março de 1904.—O 1º secretario, *Augusto Marinho da Cunha*.

EMPREZA COOPERATIVA AMERICANA

698

697 E 699

Confraria de Nossa Senhora das Dôres da Candelaria

Coroação de Nossa Senhora

A Mesa administrativa desta Confraria, fará rezar, no proximo domingo, 3 de abril, ás 11 horas da manhã, no templo da irmandade do Santissimo Sacramento da Candelaria a «Coroação da Santissima Virgem», com missa solemne e sermão ao Evangelho.

Occupará a tribuna sagrada o illustre orador rev. padre Ricardino Seve.

Sob a provecta direcção dos maestros Guilherme de Oliveira e Joaquim Pedro de Carvalho, e obedecendo á regencia do primeiro, será executado, á grande orchestra e numeroso côro, o seguinte programma musical: «Ouvertura» a brilhante symphonia «Etoile de Madrid» de Bressant; «Missa 3.ª» de Mercadante; «Gradual» do rev. padre José Mauricio; «Ave Maria» no prégador do dr. José Briani; «Credo» de Giuseppe Costamagna, e «Oh! Salutaris» de Niedermeyer.

Por occasião do solenne acto da coroação, que será feita de accordo com o ritual, executar-se-á o «Magnificat» de José Mauricio.

Nas mesas de esmolas, acham-se á disposição dos fieis, as medalhas, registros e terços commemorativos da festividade.

De ordem do carissimo irmão juiz sr. Manoel Lopes de Carvalho, convido a todos os nossos irmãos e devotos da Santissima Virgem, a comparecerem a esses actos, para seu maior brilhantismo.

Rio de Janeiro, 31 de março de 1904. —O escrivão, dr. J. J. da Fonseca Junior.

LOTERIA

ESPERANÇA

Extracções ás 3 horas

AMANHÃ AMANHÃ

12:000$000

POR $700

Em 11 de abril

25:000$000

INTEGRAES POR 1$400

Pedidos de listas, prospectos, informações com a Companhia N. Loterias dos Estados

RUA DE S. JOSE 25

Caixa 1052

TONICO PODEROSO.

A Emulsão de Scott é extrahida do oleo de figado de bacalhao e preparada com hypophosphitos de cal e soda, tornando-se assim um alimento cerebral.

Como poderoso tonico influe de um modo notavel sobre o rachitismo, a tuberculose, etc., conseguindo arrancar das garras da morte milhares de pessoas que a ellas estavam condemnadas por falta de um tonico que vivificasse o organismo. Pode ser usada em qualquer idade, devendo ser aconselhada ás crianças, porque estando ellas no periodo do desenvolvimento physico e intellectual encontram na

Emulsão de Scott

de Oleo de Figado de Bacalhao com Hypophosphitos de Cal e Soda,

alimentos que satisfaçam as necessidades do physico e do intellecto.

Torna-se preferivel ao oleo de figado de bacalhao simples, porque não sendo de aspecto e gosto repugnantes é tolerada por estomagos debeis, emquanto aquelle exige estomagos fortes para a sua assimilação.

Cuidado com as falsificações e imitações.

SCOTT & BOWNE, Chimicos, Nova York.

A' venda nas Drogarias e Pharmacias.

SP

EDITAES

Prefeitura do Districto Federal

DIRECTORIA GERAL DE OBRAS E VIAÇÃO

Fornecimento de um fluctuante

Pela directoria de obras e viação do districto federal se faz publico que ao dia 4 de abril proximo futuro, ao meio dia, se recoberão propostas para construcção de um fluctuante destinado a receber uma draga Kingston, systema Pristman.

Nesta directoria dão-se as explicações necessarias.

Directoria geral de obras e viação, 26-3-904. —*Affonso de Carvalho*, Engenheiro de machinas.

Prefeitura do Districto Federal

DIRECTORIA GERAL DO PATRIMONIO

Edital

De ordem do sr. dr. director geral faço publico, para conhecimento dos interessados, que Johan Frederich Scholders requereu titulo de aforamento do terreno de accrescidos á praia do Retiro Saudoso, fronteiro aos ns. 25, 25 B, 27 A a 41.

De accordo com o decreto n. 4.105, de 22 de fevereiro de 1868, convido todos aquelles que forem contrarios a essa pretensão a apresentarem protesto nesta directoria geral, com documentos que comprovem suas allegações, no prazo de 30 dias, findo o qual a nenhuma reclamação se attenderá, resolvendo-se como for de direito.

1ª secção, 2 de abril de 1904.—O chefe, *Raul Lopes Cardoso*.

AVISOS MARITIMOS

Companhia Nacional de Navegação Costeira

O PAQUETE

ITAQUI

sahirá para
Paranaguá,
Florianopolis,
Rio Grande,
Pelotas e
Porto Alegre

No dia 7 do corrente

Valores pelo escriptorio no dia 7 até ás 2 horas da tarde.

Cargas e encommendas pelo trapiche Silvino.

AVISO — Previne-se aos srs. embarcadores que, devido as medidas sanitarias, as cargas só serão recebidas até ao meio dia da vespera da sahida dos vapores, quer por mar, quer pelo trapiche.

Para mais informações, no escriptorio de

LAGE IRMÃOS

RUA DO HOSPICIO 9

ANNUNCIOS

RODA DA FORTUNA

DERAM HONTEM

Antigo	220	Cachorro
Moderno	194	Veado
Rio	938	Cobra
Salteado	—	Perú

Horacio.

CASA AMERICANA

FAZENDAS, MODAS E ARMARINHO

54, Uruguayana 56—Almeida & Silva

ALUGA-SE a casa da Lagomba, em Santa Thereza n. 8.

ALUGA-SE uma boa casa com 2 salas, 3 quartos, grande cosinha, terraço e quintal; na rua do Cucha n. 61, as chaves estão por favor na venda da esquina. Cantumby.

ALUGA-SE um quarto mobilado em casa de familia, só a pessoa do commercio; na rua Silva Manoel n. 46, sobrado.

ALUGA-SE um commodo de frente em casa de familia a um moço solteiro, fornecendo-lhe comida e tratando de asseio; na rua do Senador Euzebio n. 59, sobrado.

ALUGA-SE uma boa casa mobiliada, com grande jardim e cocheira; na rua Lopes Quintas n. 26 Jardim Botanico. Trata-se na rua Theophilo Ottoni n. 27.

DEPOSITOS PARA LIXO

Hermeticamente fechados, de varios tamanhos. Vendem-se na casa do

VIEIRA

1 E, RUA TREZE DE MAIO, 1 E

ALUGA-SE uma casa limpa para familia regular na rua Viscondessa de Piratininga n. 80; trata-se na rua da Constituição n. 7, 1º andar.

ALUGA-SE o bom predio da rua de D. Feliciana n. 180-A, a chave no n. 180: está todo reformado, tendo chuveiro e gaz, aluguel 140$ e trata-se na Praça Tiradentes n. 53, loja.

ALUGA-SE por 90$ a casa assobradada n. D 2, da rua Amazonas, ponto dos bondes de S. Januario. Tem duas salas, tres quartos, saleta, despensa, cozinha, banheiro, tanque, quintal e jardim ao lado. Trata-se na mesma ou á rua Santo Antonio 24.

ALUGAM-SE bons commodos; na rua do Lavradio n. 43.

ALUGA-SE o magnifico predio da Ladeira do Faria n. 17, pintado e forrado de novo.

12:000$000

LOTERIA ESPERANÇA

AMANHÃ Bilhetes á venda á rua S. José 25 e em todas as casas e kiosques. Integraes por $700 **AMANHÃ**

PRECISA-SE de uma ama secca e mais serviços leves, paga-se bem; trata-se na rua Bittencourt da Silva n. 15, estação do Riachuelo.

PRECISA-SE de um alfaiate para buteiro; ordenado, trata-se depois; rua Sete de Setembro n. 52.

PRECISA-SE de uma menina para ama secca; na rua Pereira de Siqueira n. 8, Engenho Velho.

PRECISA-SE collocar um menino de 14 annos para officio de sapateiro, em casa de pessoas serias; na rua Corrêa Dutra n. 13.

PRECISA-SE de cigarreiros; na rua do Ouvidor n. 127.

PRECISA-SE de uma mocinha de 15 a 18 annos para serviços domesticos; na rua Mariz e Barros n. 29 H.

DESINFECTANTES

1 E, Rua Treze de Maio, 1 E

CASA DO VIEIRA

PRECISA-SE de empregados para entregar fasciculos á commissão; na rua dos Andradas n. 85.

PRECISA-SE de uma boa creada para uma pequena familia; na rua Mariz e Barros n. 29 H.

PRECISA-SE de um caixeiro de 12 a 15 annos com pratica de seccos e molhados dando fiador de sua conducta; na rua de S. Christovão n. 46.

PRECISA-SE de uma ama de leite de tres a quatro mezes, na rua Oito de Dezembro n. 31, estação da Mangueira.

PRECISA-SE de um ferreiro com pratica de apontar ferramenta de canteiro e fazer picaem nas obras de caes da Urca. Praia Vermelha.

PRECISA-SE alugar, no centro commercial, um espaçoso armazem para deposito; cartas á posta restante desta folha com as iniciaes B. A. B. A.

PRECISA-SE de uma cosinheira e de uma raparigutnha para ama secca, na rua da Passagem n. 90.

LOTERICA

Febres intermittentes

Cedem com o uso do vinho de jurubeba — de Granado & C.

VENDE-SE uma avenida com 4 casinhas e mais um predio, tudo por preço razoavel; na rua D. Eugenia ns. 6 A e 6 B, na estação do Engenho de Dentro, 3 minutos distante da estação.

VENDEM-SE bonitos lotes de terreno promptos a construir, no logar mais sandavel dos suburbios, na estação de Cascadura; trata-se na rua Marechal Rangel n. 44.

VENDE-SE tecido de arame a 500 réis o metro, gaiolas de todos os systemas, peneiras para todos os cereaes, ratoeiras de todas as qualidades e telhas de zinco; na grande fabrica a vapor da rua Sete de Setembro n. 179.

CREOLINA RAZINA

Superior desinfectante

1 E, RUA TREZE DE MAIO, 1 E

CASA DO VIEIRA

VENDE-SE um lote de terra com um bonito pomar e barracão feitio de chalet, com tres quartos, duas salas e varios commodos, pintado de novo, na Piedade; rua Angelica n. 7, preço 2:200$000.

VENDE-SE um chalet, na rua Senador Nabuco n. 13, em Villa Izabel; trata-se na rua Daniel Carneiro n. 43, Engenho de Dentro.

VENDE-SE um lindo chalet com cinco commodos, um grande terreno medindo quarenta e quatro metros de frente e cem de fundos, todo plantado com arvores fructiferas, em Marangá, na rua de Dona Anna Telles n. 14, freguezia de Jacarepaguá; trata-se no mesmo.

VENDE-SE em conta, um esplendido piano do acreditado autor Pleyel, está como novo; na estação do Engenho Novo, residencia do agente.

12:000$000

LOTERIA ESPERANÇA

AMANHÃ AMANHÃ

INTEGRAES POR $700

FORNECE-SE comida asseiada de casa de familia, manda a domicilio; na rua do Senador Euzebio n. 59, sobrado.

LINON de cores a 1$000, e grande sortimento de casas a 600, 800, 1$000 e 1$200, para terminar o negocio. Rua do Theatro n. 31. Dois Mundos.

FLANELLAS a 500, 800 e 1$000 para liquidar. Rua do Theatro n. 31.

PERDEU-SE a cautela do Monte de Soccorro n. 18.565.

OS cirurgiões dentistas Sylvestre Moreira e Ascindino Garcez, mudaram-se para a rua da Carioca n. 8.

AGUA FLORIDA JANVROT — Excellente cosmetico de toucador para amaciar a cutis, tirar as manchas proprias da pelle, etc.

Depositarios — Mallet Soares & C., rua Gonçalves Dias n. 30, Barbosa Freitas & C., rua do Ouvidor n. 74-A, Silva Gomes & C., rua de S. Pedro ns. 22 e 24.

PENSÃO—De casa de familia fornece-se comida com asseio e boa qualidade ou dá-se na propria casa pensão. Preços modicos. Rua Paulino Fernandes n. 35, casa n. 4, Botafogo.

PIANO, theoria e solfejo. Professor brasileiro com muita pratica e paciencia, lecciona em sua residencia a 15$ mensaes; na rua da Harmonia n. 44.

SAPOPEMBA. Nazareth. Vende-se um terreno com agua de nascente. Trata-se na rua Theophilo Ottoni 27.

Definições sobre themas de escripturação mercantil, pelo professor Antonio Tavares da Costa, ás livrarias.

ANTES de comprar o remedio aconselhado saiba o preço na Drogaria André, Sete de Setembro n. 14, proximo á Quitanda.

Leite Palmyra — Vende-se este afamado leite, no deposito, a 400 réis o litro e 500 réis a garrafa, para viagem, e entrega-se a domicilio, por assignaturas mensaes, a preço modico; na rua do Ouvidor n. 119, antigo Londres. Não tem filiaes.

Sociedade Scientifica Beneficente do Nazareno — Esta sociedade dá por pequenas mensaes, medico, dentista e advogado, e salvo até hoje 1.992 pessoas desenganadas por um processo especial. Sessão das 3 ás 4 da tarde, á rua de S. Christovão n. 30, sobrado.

MANTEIGA FRESCA DE PETROPOLIS sem sal, unico deposito, Ouvidor 119, Leite Palymyra.

MERINS glacés e paris a 500, 600 e ... tado a 700 réis. Aos Dois Mundos, vae terminar o negocio. Theatro n. 31.

MOSQUITOS As pastilhas *Fidibus* terminam os mosquitos e purificam o ar das habitações. Vendem-se ás ruas dos Andradas n. 59, Ouvidor n. 149 A, Gonçalves Dias n. 30, Theatro 25, Fabrica e deposito Andrade n. 870.

MANTEIGA VIRGEM, esterilizada, a 3$500 no antigo Londres, Ouvidor 119, Leite Palmyra.

CARMILYRIO limpa e conserva as gengivas, clarela os dentes e tira o máu halito da bocca, caixa 1$000, pelo correio 1$... Drogaria Pizarro, rua Sete de Setembro ...

EXTERNATO Franco de Sá, rua ... Cattete n. 191, sobrado.

APOLICE PERDIDA — Perdeu-se a apolice n. 8.419 do valor nominal de ... antiga de juro de 5 %, ao anno, pertencente á menor Noemia filha de Bernardino ... de Araujo; a quem a achou pode-se entregar nesta redacção.

PROFESSORA.—Uma com pratica de ensino primario e secundario deseja alguma collocação aqui ou no interior. Para informações, na rua das Larangeiras, 139.

COMMODO.—Aluga-se um em casa de familia a moço do commercio, na rua S. Manoel 44, sobrado.

VAR acabar os Dois Mundos. Com... lãs, cassas, rendas echarpes e ... artigos a todo preço. Rua do Theatro n. ...

Cimices infernaes — Marca registrada. Matam instantaneamente pulgas, percevejos, baratas, moscas e mosquitos; ... 300 réis, duzia 3$, na Drogaria Pizarro, rua Sete de Setembro n. 47. Aviso — não são nocivas á saude.

Almoço ou jantar avulsos a ... tratamento farto e variado, asseio, decencia e seriedade; na rua da Alfandega n. 108.

PHOTOGRAPHO a domicilio. Meia duzia de retratos ou grupos, 12$. Sr. Valverde, especialista em coloridos. Chamados por carta, á rua Henriqueta n. 8, estação da Piedade.

APOSENTO.—Aluga-se um esplendido, com entrada independente, á rua do Riachuelo 76, sobrado.

CAUTELAS do Monte de Soccorro e casas de penhores, brilhantes, diamantes, ... prata, pedras finas e joias usadas, compram-se, pagam-se bem; na rua Sete de Setembro n. 169, em frente ao gradil da igreja de S. Francisco de Paula.

PASSA-SE um avarejo de cigarros, bem sortido á rua do Visconde do Rio Branco n. 12, café.

MME. Maria Augusta, costureira ... com atelier de costuras na praça ... dentes n. 14, sobrado, ponto dos bondes de Villa Isabel, preços rasoaveis.

AS creanças levadas com o Sabão Magico tornam-se gordas e bonitas; na Drogaria Pizarro, rua Sete de Setembro n. 47.

LEILÃO DE PENHORES

EM 12 DE ABRIL

L. GONTHIER & C.

HENRY, ARMANDO & C.–Successores

3 Rua Luiz de Camões 5

Os srs. mutuarios podem reformar ou resgatar as suas cautelas até á vespera do dia.

CURAS

Por um novo methodo natural; curam-se varias enfermidades, mesmo a tuberculose e o cancro. Consultas das 10 ás 12, rua Pedro Americo n. 28, sobrado, Cattete. Também attende-se a chamados.

ENGENHEIRO MILITAR

Vende-se por 130$ um annel de ouro com uma turqueza, circumdada de brilhantes; quem quizer ver e tratar dirija-se a A. ... no escriptorio desta folha.

VENDEDOR

Precisa-se um, na fabrica de Perfumarias e Sabonetes; na rua Marechal Floriano Peixoto n. 183.

EUGÈNE COUTEAU

ESPECIAL FABRICA

FUNDADA EM 1880

21

R. da CONSTITUIÇÃO

RIO DE JANEIRO

DAMA DE COMPANHIA

Offerece-se para dama de companhia, governante ou enfermeira podendo ir para fóra uma senhora que tem pratica de serviços e que dá de si as melhores informações, carta nesta redacção a R. M.

CASA CIRIO

Deposito de apparelhos, instrumentos e materiaes dentarios.

Cutelarias e perfumarias finas

JULIO BERTO CIRIO

RUA DO OUVIDOR 149

CAIXA DO CORREIO N. 15

(Endereço telegraphico «Cirio»)

RIO DE JANEIRO

GRUTA BAHIANA

Cardapio de hoje:

Sarapatel, mocotó, canja, leitão assado e muitos outros pratos bahianos.

Carurú e vatapá todos os dias.

TRAVESSA S. FRANCISCO DE PAULA

AVENIDA CENTRAL

Avisa-se ao publico que, por motivo de mudança, vendem-se, por preços baratissimos, colchões, camas de ferro, moveis novos e ricas mobilias para dormitorios, salas de jantar e de visitas, na

RUA DA ASSEMBLÉA 7...

Fidalgo & Irmão

CASA BORLIDO

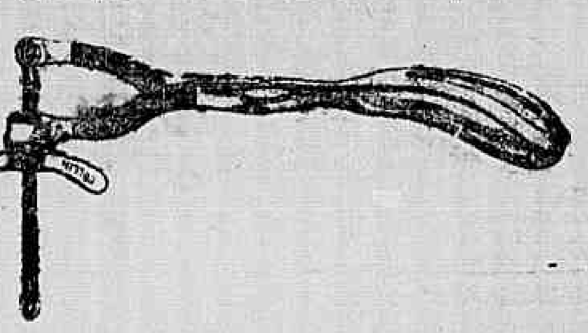

O unico e o mais antigo estabelecimento de instrumentos de cirurgia que se acha montado para attender de modo satisfatorio e aviar com maxima urgencia qualquer receituario daqui e encommendas do interior, de todo e qualquer objecto necessario á operação de pequena e alta cirurgia, como: algodões, gazes, ataduras, fios de seda, catgut e todos os demais objectos antisepticos dos fabricantes Leclerc, Seabury e outros; allemão, do mais completo sortimento de sondas, algalias para urethra, sondas esophagianas, sondas retraes, de borracha, de nickel e de prata, de seringas subcutaneas de Pravaz, de Luer, de Roux e de outros autores, de borracha em lençol para forrar leitos, bacias e irrigadores especiaes para curativos e de todos os demais objectos necessarios ao fim.

Alta novidade de instrumentos de cirurgia de todos os fabricantes, especialmente de Berlin.

Collares electricos de Royer, Rainha, etc. Unico depositario de algodão marca Duas Senhoras, o mais hydrophilo, o mais alvo e o mais bem preparado, superior a todos os seus congeneres.

Unico depositario dos apparelhos sudorificos para tratamento do artritismo.

Unico representante dos apparelhos de Clayton para altas desinfecções com gaz Clayton.

O mais variado sortimento de carteiras para histologia e para anatomia.

Variado sortimento de microscopios de Zeiss, craneos articulados e desarticulados, agulhas, etc., etc.

MOREIRA BARBOSA

RUA DO OUVIDOR N. 51 E RUA DA QUITANDA N. 66

OS FACTOS DIZEM MAIS QUE AS PALAVRAS

Os velhos se rejuvenescem e os jovens se fortificam. As dores se destroem e se desenvolve a saude.

Vêde o que tenho feito em bem de outros e por conseguinte o que poderei fazer por vós.

LEDE O SEGUINTE!

Campinas, 25 de novembro de 1903.

Meu caro sr. dr. Sanden.

Saudando-o respeitosamente, espero que esta o encontre no gozo de vigor e saude, para que possa desta arte ir ministrando-a aos que soffrem physicamente.

E' do meu dever, e o faço com a maior alegria, communicar-vos que me acho, presentemente forte sem os achaques de nervosismo que tanto e tanto me embaraçavam seriamente nos negocios de minha vida, impossibilitando-me quasi do ganha-pão de cada dia.

Hoje, graças a Deus e ao sr. dr. Sanden, não me acontece isso, estou sadio, corado, cheio de vitalidade, causando espanto ás pessoas que outr'ora me viram enfezado, arrastando a existencia dolorosamente.

Infelizmente, não posso, por circumstancias independentes de minha vontade, ir agora a S. Paulo, mas espero em Deus que em breve o poderei, tendo então a felicidade de conhecel-o pessoalmente, e agradecer-vos de viva voz o que fez por minha saude arruinada.

Queira acceitar as provas mais sinceras de minha amizade e reconhecimento.

Do criado amigo agradecido

A. R. Ferreira.

Rua Francisco Glycerio n. 109 — Campinas.

O Herculex Electrico do dr. SANDEN

é o resultado de 30 annos de estudos e experiencias. Não é um magneto nem um artigo sem valor, que engana com suas apparencias, mas sim um apparelho electro-medico-scientifico, que se garante devidamente em suas partes.

Passae por meu escriptorio e examinae-o pessoalmente. Todas as consultas são gratis. Se não puderdes visitar-me, pedi por carta os meus folhetos descriptivos. Mandal-os-ei gratis pelo correio.

Rio de Janeiro **Dr. M. T. SANDEN** LARGO DA CARIOCA N. 20 SOBRADO

HORAS DE CONSULTAS — Das 8 da manhã ás 5 da tarde. Domingos: das 8 ao meio dia.

GRATIS RETRATOS

Ao fim de vulgarizar os seus *esplendidos Retratos* ao lapis de carvão, a SOCIEDADE ARTISTICA DOS RETRATOS DE PARIS, fará á cada Leitor e Subscriptor d'este Jornal um Retrato Artistico, do tamanho natural, 40 por 50 centimetros em busto e de perfeita semelhança, ABSOLUTAMENTE POR NADA, com a condição que o destinatario de tão bonito Retrato o recommende aos seus parentes e amigos. Basta escrever o nome e o endereço atráz da photographia e mandal-a pelo correio juntamente com o presente annuncio, ao Senhor TANQUEREY, Director, 22, *Rue de Turin, Paris (França)*. Este offerecimento extraordinario não será valido senão por 30 dias, contados da data d'este Jornal e somente por um retrato para cada familia. Como garantia da sua boa fé o Senhor TANQUEREY, se compromette formalmente pagar a quantia de Mil Francos em proveito de um Hospital d'essa cidade no caso em que a SOCIEDADE ARTISTICA DE RETRATOS não fizer o dito Retrato *gratuitamente* no prazo d'um mez.

TALCO

procedente da bem montada Usina, na Fazenda de Santa Lydia, municipio de Lorena, Estado de S. Paulo, em pó finissimo para diversos usos industriaes, como sejam: fabrico de sabão, gommagem de tecidos, preparo de papeis e cabedaes; para o rosto, luvas e calçado, servindo tambem para lubrificação, cordoalha, applicações medicinaes, typographias, etc., etc.

As vendas em porção tratam-se com os depositarios srs. Arthur de Carvalho & C., rua do Hospicio n. 40 e em pequenas quantidades com os srs. Duarte Silva & Fonseca, rua da Candelaria n. 1. Tambem podem ser vistas as amostras de todas as qualidades no escriptorio dos proprietarios.

QUEIROZ, MOREIRA & C.

RUA GENERAL CAMARA 23

SAQUES

sobre Portugal, Ilhas, Hespanha e Italia, agencia do Banco Commercial do Porto.

Rua de S. Pedro n. 52

Costa Braga Irmãos & C., agentes.

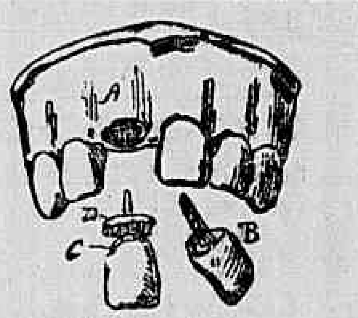

O maior estabelecimento e o mais antigo dos congeneres. O unico que se acha preparado para vender todos os artigos da arte dentaria por preços sem competidor, attendendo a que todas as suas compras são feitas directamente ás fabricas e a dinheiro á vista. Pede a todos os srs. cirurgiões dentistas que, quando tenham de fazer suas compras, não as façam sem consultar os seus limitadissimos preços das cadeiras de Wilkerson, Duplex, Columbia, Favorita, Morrisson, de viagem, de White, etc., etc., dos motores de Shaw, White, Doriot, Hastings e outros; de dentes artificiaes e White e Ash, com e sem gengiva, coroas de Logan, etc., etc.; de ouro, Globe, Balança, Wat, Mil, Solila, Moss, etc., para obturações; de preparações metallicas e de cimento de phosphato, de osso, de marfim, de borracha, de todas as marcas para obturações, de White, Ash, Poulson e outros.

O maior sortimento que se póde imaginar de todos os demais objectos para gabinetes e officinas dentarias.

Enviam-se preços a quem os pedir.

Descontos reservados no acto da compra a dinheiro.

Todas as encommendas que forem acompanhadas da importancia em dinheiro ou vales postaes serão aviadas no mesmo dia do recebimento.

Moreira Barbosa, rua do Ouvidor n. 51 e rua da Quitanda n. 66. — CAIXA DO CORREIO N. 431 — TELEPHONE N. 1.014.

Acha-se no prelo o catalogo geral, que será remettido a quem pedir.

BELLO HORIZONTE CLUB

Foi sorteado hontem, na 1ª série, permanente o n. 35 do sr. José Lourenço Gomes Carvalho.

Acceitam-se socios para a 2ª série, novo systema.

Rio de Janeiro, 3 de abril de 1904.

Silva & Peixoto

QUEM DÁ AOS POBRES EMPRESTA A DEUS

O velho sexagenario capitão José C. ...ito, chefe de numerosa familia, paralytico ha 18 annos, com uma filha mais velha ...vemente enferma e sua innocente netinha rendida, precisando fazer operação, não tendo em vista de seu estado tutor pela ..., acha-se na maior penuria, baldo de ...os os recursos, não só para sua subsistencia e de sua numerosa familia, como a acudir ao tratamento de sua infeliz filha e de sua netinha. Vem, com as mãos supplices, implorar, em nome de Nosso Senhor Jesus Christo, a caridade de todos aquelles que sentem o infortunio e a miseria de seus semelhantes, não só o obulo da caridade como algumas roupas usadas para cobrir a nudez sua e de sua familia. Todo e qualquer obulo que lhe queiram dar póde ser entregue em sua residencia, onde os seus bons protectores poderão certificar-se da verdade de seu appello. Rua do Rezende n. 74, sobrado, quarto n. 1.

"LEALDADE CLUB"

74, Rua Theophilo Ottoni, 74

ROUPAS A ENTREGAR

...ª turma, ao n. 45, um terno de paletot ...o.

...ª turma, ao n. 40, um terno de paletot ...o.

Rio de Janeiro, 2 de abril de 1904.

MAGALHÃES & C.

...ne
...Diabetes
Furunculose
Dyspepsia flatulenta

A Mycodermotherapia, isto é, o tratamento de certas molestias pela **Levedura de Cerveja**, tem se generalisado e multiplicado devido aos bons resultados obtidos com seu emprego em certas dermatoses e principalmente na furunculose generalisada.

É uma vantagem para o medico ter um producto de preparação recente e de acção segura.

A **Levedura Thiome** é um preparado de toda a confiança, resultado da baixa fermentação cultivada pelo processo Pasteur. O seu preço é insignificante e superior a todos os levedos estrangeiros por ser de preparação recente.

A venda em todas as pharmacias.

Preço: Vidro 3$000, Duzia 30$000.

UNICOS DEPOSITARIOS

SILVA ARAUJO & C.

3 Rua Primeiro de Março 3

ALICE

A amiga ANAIS precisa falar-te com urgencia. Escreve declarando o teu endereço.

LOTTO

0	38	41	42	28

...2 — 4 — 1904.

CLUB TAILLEUR

RUA DE S. JOSÉ N. 114 (sobrado)

Foram hontem contemplados os seguintes socios:

Club série A, n. 24.
Club série B, n. 21.
Club série C, n. 10.
Club série D, n. 14.

Rio de Janeiro, 3 de abril de 1904. — Pe... Lopes.

ROUPAS

SOB MEDIDA

PRESTAÇÕES SEMANAES DE 5$000

Ternos a entregar

...ao n. 26, do sr. Trajano Louzada, á rua do Rosario n. 167.
...ao n. 67 do sr. J. de Oliveira, á rua Ma... n. 31.
...ao n. 42, do sr. Florindo R. de Andrade, á rua da Alfandega n. 65.
...ao n. 1, do sr. Augusto Mallet Soares, rua da Quitanda n. 2.
Rio, 2 de abril de 1904.

F. de Orvil Ferreira

101, RUA DO ROSARIO, 101

CLUB DIAMANT

RUA URUGUAYANA N. 2

7º Club n. 75, ao sr. Annibal Silva, á rua S. Pedro n. 149.
8º Club n. 31, ao sr. Domingos P. Silva, rua V. de Inhaúma 27.
9º Club, n. 44, ao sr. Fabio Costa, á rua do Lavradio.
10º Club, n. 16, ao sr. Candido Zacharias Barra do Pirahy.
Club A, n. 49, ao sr. Eduardo Fernandes, á rua da Alfandega.
Club E, n. 36, a um anonymo.
Rio, 2-4-904.

A. Mattos & C.

FERNET-BRANCA

DOS

FRATELLI BRANCA DE MILÃO

os unicos que possuem o verdadeiro e genuino processo. Concessionarios para a America do Sul: C. F. HOFER & C., Genova.

O FERNET-BRANCA é o licor hygienico mais conhecido. Extingue a séde, facilita a digestão e estimula o appetite. Cura a dôr de cabeça, o mal nervoso, de figado, spleen e o enjôo do mar. E' licor vermifugo, antifebril e anti-colerico.

Poderoso preservativo contra a FEBRE AMARELLA, intermittentes e PESTE BUBONICA provado por innumeras certidões medicas.

Recommenda-se ter cuidado com as falsificações e imitações.

UNICOS IMPORTADORES CONCESSIONARIOS

I. TAGLIAVIA & C. — S. Paulo

Inoffensivo, de absoluta pureza, cura dentro de

48 HORAS

corrimentos que exigiam outr'ora semanas de tratamento com copahiba, cubebes, opiatas e injecções. Sua efficacia é universalmente reconhecida nas affecções da bexiga, na cystite do côlo, no catarrho vesical, na hematuria.

Cada Capsula tem impresso com tinta preta o nome MIDY

PARIS, 8, rua Vivienne, e em todas as Pharmacias.

CORREIA DICK'S BALATA

PARA MACHINAS

E' a mais duravel e resistente até hoje conhecida, adoptada nas officinas da Estrada de Ferro Central, arsenaes de Marinha e Guerra.

UNICOS AGENTES NO BRASIL

BORLIDO, MONIZ & C.

FERRO GIRARD

O Professor **Hérard** encarregado do Relatorio á Academia demonstrou « *que é facilmente acceito pelos doentes, bem tolerado pelo estomago, restaura as forças e cura a chloro-anemia; que o que distingue particularmente este novo sal de ferro, é que não causa prisão de ventre, a combate, e elevando-se a dose, obtem-se dejecções numerosas* ».

O FERRO GIRARD cura anemia, côres pallidas, caimbras de estomago, empobrecimento do sangue; fortifica os temperamentos fracos, excita o appetite, regulariza as regras e combate a esterilidade.

Deposito em Paris, 8, rua Vivienne, e nas principaes Drogarias e Pharmacias.

DARTHROS, EMPIGENS, ECZEMAS, CASPA, ESPINHAS,

suor fetido dos pés ou dos sovacos são males de que estará livre quem fizer uso diario do **SABÃO DA COSTA** perfumado R. Kanits.

E' preciso não confundir este maravilhoso sabão com umas imitações reles que, com differentes nomes mais ou menos parecidos e acondicionadas tambem em caixinhas, são vendidas aos incautos por negociantes pouco escrupulosos.

Cada caixinha de **SABÃO DA COSTA** deve ter estampada na tampa a figura da BAHIANA egual a que vai á margem deste annuncio e dentro uma medalha prateada.

PARA VENDAS EM GROSSO

UNICO DEPOSITARIO

J. C. VIEIRA

RUA DO THEATRO 33-A

SAIAS

de alpaca de seda e merinó preto e de côres

12$ a 60$

Ditas de brim de linho preguadas, de 12$ a 16$000. Ditas de zephir enfeitadas, a 6$500 e 8$000.

AO BARATEIRO

Rua Sete de Setembro, 235

Yglesias & C.

ALFAIATES

RUA DO OUVIDOR 149 B

N. 12 club, sahiu no n. 13 do sr. Fernando Servia, rua de S. Pedro n. 328 A.

N. 13 club, sahiu no n. 39 do sr. Octavio Campos, rua de S. Pedro n. 39.

N. B. — Recebem-se encommendas para o 14 club, que principiará no dia 16 do andante.

Rio, 2 de abril de 1904.

Yglesias & C.

O melhor desinfectante anti-herpetico e antiseptico é sem duvida nenhuma o **Sabão Magico**, os curativos beneficos obtidos em diversos casos de molestias de pelle, como erupção, PANNOS, SARDAS, EMPIGENS, ECZEMAS SECCOS OU HUMIDOS, o desapparecimento da CASPA, JA' COMEÇA e o máo cheiro debaixo dos braços e de entre os dedos dos pés, as assaduras e brotoejas, provenientes do calor, obrigam ao **Sabão Magico** a ser recebido em todas as casas em que ha asseio e hygiene, pois que seu emprego indica a MORTE dos MICROBIOS e mais inimigos da pelle e da saúde. E' o unico sabonete aconselhado para a desinfecção e lavagem dos CORPOS, quer das CREANÇAS quer dos ADULTOS, por seu preparo especial, conservando todas as propriedades therapeuticas e podendo ser usado nos toilettes.

Preços 2$, pelo Correio 2$500. — Deposito geral: Drogaria Pizarro — Rua Sete de Setembro n. 47, á venda em todas as drogarias e casas de perfumarias.

AVISO — Tendo chegado ao meu conhecimento que se vende **Sabão Magico** falsificado, declaro que o verdadeiro leva a marca acima e está embrulhado em papel encarnado, os falsificadores serão punidos com a lei.

Carlos José Pizarro.

Para curar ANEMIA — FRAQUEZA — NEURASTHENIA
FALTA de APPETITE — RHEUMATISMO
RACHITIS — TOSSE

O

de EXTRACTO de FIGADO de BACALHAO

é mais efficaz ainda do que o oleo crú de figado de bacalhao.

O VINHO VIVIEN *é tão agradavel* que as mesmas crianças tomam-no com prazer.

Nas principaes pharmacias. — PARIS, Rue Lafayette, 126.

CARBURETO DUPLO DE CALCIO MARCA ZENITH

Custa mais caro em preço que qualquer outra marca, porém fica mais barato que qualquer outra pela diminuição de consumo, pelo augmento de luz e pela conservação dos apparelhos, por produzir menos residuos.

UNICOS AGENTES NO BRASIL

BORLIDO, MONIZ & C.

ENXADAS MARCA ESMERALDA

Não tem competencia pela sua superior qualidade; é toda de aço especial para lavoura e trabalhos em terra roxa e vermelha

UNICOS AGENTES NO BRASIL

BORLIDO, MONIZ & COMP

Cimento marca Suez

E' a melhor qualidade de cimento que até hoje tem apparecido no mercado, proprio para trabalhos de concreto e sub-sólo.

UNICOS AGENTES NO BRASIL

BORLIDO, MONIZ & COMP

COMPANHIA DE LOTERIAS NACIONAES DO BRASIL

SÉDE SOCIAL E SALÃO DAS EXTRACÇÕES — CAIXA DO CORREIO N. 41

Rua Primeiro de Março n. 38 — Rua Visconde Itaborahy n. 9 — Endereço Telegraphico — **Loterias**

RIO DE JANEIRO

LOTERIAS FEDERAES EXTRAHIDAS NA CAPITAL FEDERAL

Presididas pelo sr. fiscal do governo, representante do exm. ministro da fazenda e com assistencia de um director da Companhia. Serviço do governo da União, em virtude da lei do Congresso Nacional e de contrato assignado na directoria do Contencioso do Thesouro Federal.

AMANHÃ — A's 2 horas — 45ª loteria do excellente plano n. 110 — **AMANHÃ**

15:000$000

INTEIROS 1$500 — MEIOS $750

DEPOIS DE AMANHÃ — A'S 2 HORAS

87ª Loteria do esplendido plano n. 94

15:000$000

Inteiros 1$500 — Meios $750

GRANDE E EXTRAORDINARIO SORTEIO — 16ª Loteria do grandioso plano n. 103

SABBADO — A'S 3 HORAS

200:000$000

Inteiros 15$000 — Meios 7$500 — Vigesimos a 750 réis

Os bilhetes acham-se á venda, com grande antecedencia ao dia do respectivo sorteio, nas agencias geraes aqui, em todos os Estados da Republica e em todas as casas e kiosques. Os pedidos de bilhetes para as localidades em que a Companhia não tiver agencia official deverão ser dirigidos com a maior clareza nas direcções, aos seguintes agentes geraes nesta capital — Camões & C., Becco das Cancellas n. 2 A, endereço telegraphico: PEKIN, caixa do Correio n. 944 — Nazareth & C., rua Nova do Ouvidor n. 10, endereço telegraphico: LUZVEL, caixa do Correio n. 817. Somente são pagos ou recebidos em pagamento bilhetes premiados das Loterias Federaes.

PAGAMENTO PONTUAL

N. B. — Em virtude de lei será deduzido o imposto de cinco por cento sobre a importancia dos premios superiores a duzentos mil reis.

PHENOLINE

EM BLOCOS, EM PO' OU EM LIQUIDO

Desinfectante e desodorante. O mais poderoso microbicida e insecticida approvado e licenciado pela Directoria Geral de Saude Publica.

A' VENDA

em todas as pharmacias e drogarias

UNICOS AGENTES NO BRASIL

BORLIDO, MONIZ & COMP.

RIO DE JANEIRO

LADRILHOS, MOSAICOS, AZULEJOS E MARMORES

Antonio Alves Barbosa, tendo de mudar-se devido ao seu deposito estar incluido nas desapropriações para as obras da AVENIDA, vende com grande reducção nos preços todos os seus artigos, sendo os seus ladrilhos os mais bem fabricados no Rio de Janeiro.

26 E 37 RUA DA AJUDA 26 E 37

AVISO

A casa Auler & C. é a que mais vantagens offerece para os seus productos, vende por preços razoaveis, garante o seu fabrico e material empregado.

115, RUA DO OUVIDOR, 115

A IMPORTANTE

CAMISARIA SUCENA

A'

27 Rua da Alfandega 27

Pelo seu grande e variado sortimento de roupas brancas e miudezas para homens e meninos, tudo importado das principaes fabricas da Europa.

Vendas por atacado e a varejo por preços sem competencia.

27 RUA DA ALFANDEGA 27

MOLDES CORTADOS

E SOB MEDIDA

Avisamos aos nossos freguezes que tendo montado a officina de moldes cortados e sob medida, de qualquer jornal de modas, para senhoras e creanças, em nosso estabelecimento e confiada a verdadeiras artistas, em materia de corte, estamos mais do que nunca preparados para servir a freguezia mais exigente sem temermos confronto nem reclamações.

Os pedidos devem ser dirigidos para a redacção da «Estação» e «Chic Infantil».

CASA LOMBAERTS

7—RUA DOS OURIVES—7

A'LAVOURA

FORMICIDA PASCHOAL

Obteve o primeiro logar nas experiencias officiaes effectuadas em S. Paulo.

Uma lata de 4 litros extinguiu completamente um formigueiro de enormes dimensões, cujas ultimas panelas achavam-se localisadas a 2,8 m. de profundidade!

Grande admiração causou aos membros do jury e mais pessoas presentes a energia e maravilhosos resultados deste formicida!

Supplantou todas as outras marcas que concorreram ás experiencias!

Mais economico em 100 °/. do que aquelles que pareceram ter dado bom resultado.

Contra factos não ha argumentos

PASCHOAL VAZ OTERO

Rua do Ouvidor n. 129, sobrado

(CASA MERINO)

RIO DE JANEIRO

Rouquidão, Tosse, Catarrho, Influenza, Bronchite, Asthma, Coqueluche, Fraqueza Pulmonal, etc.

curam-se com o XAROPE de GRINDELIA de Oliveira Junior

Depositarios Araujo Freitas & C. Droguistas RUA DOS OURIVES esquina da de S. Pedro Rio de Janeiro

---

PREVENÇÃO
CONTRA AS FALSIFICAÇÕES

Aos consumidores das verdadeiras camisas portuguezas da Fabrica Confiança do Porto

Chamamos a sua attenção para a nossa marca registrada que se encontra por baixo do peito e petrine.

Fazemos esta prevenção em vista do grande numero de **camisas de outra origem, que são vendidas como verdadeiras camisas portuguezas.**

RHEUMATISMO

O
Balsamo Anti-Rheumatico LLUCH
Cura á primeira fricção

Acabaram-se os soffrimentos que produz esta praga que persegue a humanidade

Experimentem e se convencerão da verdade

A' venda em todas as principaes pharmacias e drogarias

DEPOSITO GERAL

Drogaria Silva Gomes & Comp.

24 Rua de S. Pedro 24

Rio de Janeiro, 29 de outubro de 1903.

Illm. sr. Vicente Espi Lluch
Buenos Aires

Amigo e senhor.

O meu eterno reconhecimento tenho a manifestar-lhe, por me haver curado com o seu Balsamo Anti-rheumatico, pois que, seis mezes estive de cama, quasi paralytico, motivado por um rheumatismo em todo o corpo, acompanhado de dôres horriveis, que muitas vezes me fizeram descrer que pudesse existir um remedio tão efficaz como este; por isso attesto com toda a minha alma que, devido a sua boa applicação, estou completamente curado.

E'-me tão grato fazer-lhe este certificado, para que v. s. faça saber ao mundo inteiro, que soffre como eu soffri, que encontrará neste seu magnifico medicamento a saude e a felicidade.

Subscrevo-me—De v. s. muito grato

José Augusto Moreira,

Boulevard S. Christovão n. 5.

(Segue o reconhecimento do tabellião)

MELLIN'S FOOD,

MELLIN'S BISCUITS
MELLIN'S LACTO-GLYCOSE
MELLIN'S EMULSION
DE OLEO DE FIGADO DE BACALHÃO COM HYPOPHOSPHITOS DE CAL E SODA

CRASHLEY & C.

Unicos agentes

36 RUA DO OUVIDOR 36

AS SUAS

VIRTUDES

1.a Diminue a febre dos tuberculosos

P

2.a Supprime mesmo a febre dos tuberculosos

U

3.a Supprime os suores nocturnos dos tuberculosos

L

4.a Desperta e augmenta o appetite dos tuberculosos

M

5.a Domina e aplaca a tosse dos tuberculosos

O

6.a Impede os escarros de sangue dos tuberculosos

N

7.a Cicatriza as cavernas dos tuberculosos

A

8.a Cura rapidamente qualquer tosse ou bronchite

L

DEPOSITO

Silva Gomes & C.

PRIMEIRO DEPOSITO

NA REPUBLICA DOS ESTADOS UNIDOS DO BRASIL

de dentes artificiaes de S. S. WHITE, ASH & SONS e de todos os mais artigos e materiaes para a arte dentaria. Grande sortimento de artigos para ourives, cutelaria fina e especialidade em perfumarias, etc.

Unicos importadores de OURO SOLILA, do dr. E. de Trev's que dispensa pontas de retenção Vende-se em pequenas caixinhas para experiencias a 5$500 e em caixas communs. Unicos importadores do Anesthesico local do dr. J. G. Wilson, para extracção de dentes sem dor. Recebemos ultimamente grande sortimento de corôas de Logan, dentes á pivot. Prestamos toda a attenção ás encommendas do interior. A *ESCOLHA DE DENTES* é executada com esmero e promptidão. *ENVIAMOS* lista de preços a quem nos solicitar

PREÇOS MODICOS

LOUIS HERMANNY & C.

65 RUA GONÇALVES DIAS 65

Caixa do Correio n. 217 — Endereço telegraphico DEPOSITO

RIO DE JANEIRO

GRANDE MARCENARIA TUNES
AO PUBLICO

Manoel Ferreira Tunes, antigo proprietario da Marcenaria Artistica, que tão conhecida se tornou pelas obras de arte que realizou nesta Capital e Estados, prevendo a grande necessidade de fornecer ao distincto publico deste paiz moveis de moderno estylo e por preços modicos e, portanto, ao alcance de todas as bolsas, «garantindo a perfeição no acabamento e a superior qualidade das madeiras empregadas», resolveu montar as suas novas officinas no grande predio da rua do Lavradio n. 45 (antigo Hotel Nacional) onde, dispondo de numeroso pessoal e grande material, póde habilitar-se a fornecer ao mercado do Rio de Janeiro e Estados, por preços e condições sem competencias, obedecendo ao lemma desta casa—progredir, aperfeiçoar sempre e sempre a grande arte de Marcenaria Artistica.

Como exemplo ao publico dos preços por que trabalhamos, damos os seguintes preços de uma mobilia completa, para uma casa elegante e confortavel:

1 dormitorio completo de madeira peroba e espelhos Sangeham	1:000$000
1 sala de jantar superior	950$000
1 mobilia completa para sala de visitas	490$000
	2:640$000

Como se vê, não ha preços que possam competir com os nossos e para provar a realidade do que expomos lealmente ao publico o convidamos a visitar as nossas grandes officinas á **RUA DO LAVRADIO N. 45 OU O NOSSO DEPOSITO.**

124, RUA DO ROSARIO, 124

Rio de Janeiro — *Manoel Ferreira Tunes*

Syphilis e molestias da pelle, rheumatismo articular, muscular e cerebral, ulceras antigas e recentes darthros, eczemas, empigens, dores nos ossos, etc.

O
Licor de Tayuyá
DE
S. JOÃO DA BARRA
é o melhor, o mais energico
DEPURATIVO
e anti-rheumatico
DA
Flora Brasileira

Para cura das molestias provenientes da impureza do sangue Usai o Licor de Tayuyá de S. João da Barra Depositarios no RIO DE JANEIRO Araujo Freitas & C. Ourives, 114

Adoptada no Brasil e na Europa—Sem rival

Adoptada no Brasil e na Europa—Sem rival

Depositarios no Brasil
ARAUJO FREITAS & C.
114 Rua dos Ourives 114
E S. PEDRO, 69
Vende-se em todas as pharmacias e drogarias

Depositario na Europa
Carlo Erba
MILÃO

VINHO TONICO NUTRITIVO

Approvado pela junta de hygiene e auctorisado pelo governo

De todos os preparados é o melhor até hoje conhecido que a distincta classe medica, tanto dos hospitaes como das casas de saúde, tem empregado com resultado espantoso nas pessoas debeis, anemicas, rachiticas, faltas de forças, ás creanças para lhes facilitar a dentição e ás amas para lhes fortificar o leite. Vende-se unicamente no laboratorio pharmaceutico de A. R. de Carvalho Ferreira & C., á rua da Assembléa n. 93.

TOSSES E BRONCHITES

curam-se com o xarope peitoral de fedegoso angico e alcatrão da Noruega, approvado pela exma. junta de hygiene publica, para combater todas as affecções dos orgãos respiratorios e da garganta, como sejam: tosses, bronchites recentes e chronicas, asthma, dores do peito, suffocações, defluxo e laryngite, como attestam os distinctos medicos drs. Tavano, Azevedo Macedo, Antonio de Siqueira, Pereira Portugal, etc.; vende-se unicamente na rua da Assembléa n. 93, pharmacia.

DOENÇAS DO ESTOMAGO

O elixir de camomilla composto, approvado pela exma. junta de hygiene publica, é o melhor tonico para fortificar os orgãos digestivos e facilitar as digestões e todas as molestias do estomago e do figado; unico deposito, rua da Assembléa n. 93 pharmacia

MOLESTIAS DA PELLE

Tintura de salsa, caroba e sucupira branca, depurativo vegetal do sangue, approvado pela exma. junta de hygiene publica, o melhor purificador do sangue para a cura radical das escrophulas e de todas as molestias provenientes delle, como sejam: erupções, borbulhas, sarnas, empigens, darthros, erysipelas, rheumatismos, syphilis e todas as molestias que tiverem sua origem na impureza do sangue; unico deposito, na rua da Assembléa n. 93, pharmacia.

GONORRHEAS

Antigas e recentes, flores brancas, corrimentos curam-se radicalmente em tres dias sem dor nem recolhimento, pelo especifico de Boyran, approvado pela exma. junta de hygiene publica; deposito, rua da Assembléa n. 93, pharmacia.

FORÇA

VIGOR

CURA RAPIDA E RADICAL

da fraqueza genital, prostração nervosa e impotencia, pela VERMUTHINA delicioso licor de mesa, tonico, digestivo e reconstituinte.

Cura em todos os casos, tanto na juventude como na edade avançada, restituindo e augmentando a força e vitalidade, revigorando o systema nervoso, restabelecendo a saude e o bem estar, fazendo desapparecer a insomnia, a excitação e o receio!! Agradabilissimo especifico, inteiramente vegetal.

Encontra-se á venda nas principaes pharmacias e drogarias e no deposito geral

86 RUA DE S. PEDRO 86

DROGARIA: PIMENTA ALMEIDA & C.

A' REVOLTA

CASA ADELINO BARATEIRO

UNICA SEM COMPETIDOR

Este antiquissimo e bem conhecido estabelecimento de fazendas, novidades e armarinho, procurando sempre corresponder á preferencia que lhe dispensam os seus bons freguezes, amigos e exmas. familias, tem a satisfação de annunciar como medida proveitosa, que recebeu grande sortimento de todos os tecidos modernos para verão, inverno, lutos e enxovaes para noiva, recebidos e escolhidos especialmente para esta casa.

Em quanto, aos nossos preços, só se póde acrescentar que, sendo sempre baratissimos, cada vez se fazem maiores vantagens, para provar que não haverá quem possa competir com a Revolta Commercial do Adelino Barateiro á

67 A Rua da Uruguayana 67 A

Vejamos as superiores qualidades e os baixos preços

Enxovaes para noivas

Enxovaes para noivas com as principaes peças e córte de vestido, 50$, 40$ e... 30$000
Enxovaes, noiva, (vest. feito) 75$... 65$000
Enxovaes noiva especiaes, 100$ e... 90$000
Enxovaes, riquissimos, 200$, 150$... 125$000
Grinaldas, ultima moda, 4$500... 3$000
Grinaldas, modelo especial, 10$ 8$ e 6$000
Véos bordados noiva, 4$500 e... 3$000
Colchas, renda suissa 14$, 12$... 9$000
Colchas cor fio lustroso 18$ e... 14$000
Ricas camisas enfeitadas, 4$500 e 2$500
Saias brancas, bordadas, 12$ e... 8$000
Damassé branco 1$200 e... $800
Linho e seda branco 2$500, 2$ e... 1$800

É ADEMIRAVEL

Cassas brancas rendadas $800 e... $600
Cassas cor lisa e ramagem 1$ e... $500
Cassas brancas cord-net... $400
Grenadine linho e seda, 2$, 1$500 e 1$000
Tecidos, côres, ultima novidade 2$ e 1$500
Linho pardo enfestado, 1$300 e... 1$100
Fustão de cordão, cor, liso... $800
Nanzuck branco 1$300 e... 1$000
Nanzuck rendado, alt. saia 3$000 e 2$500
Brim, pardo sarjado, fantz... 1$200
Brim, côres, estampados, 1$500 e... 1$200
Brim, casemira, sup. 1$500 e... 1$200
Brim branco superior, 1$800, 1$500 e 1$200
Superior casemira, enfeitada... 2$500
Panno list. para colchão 3$ e... 2$500
Atoalhado cor, para mesa, 4$ e... 2$500
Atoalhado creme, 2$200 e... 1$800
Atoalhado branco, 3$500, 3$ e... 2$500
Duzia guardanapos franja... 3$800
Duzia guardanapos inglezes, 9$500 7$500
Chitão ramagem colcha, 1$ e... $800
Reps trançado largo colcha... 1$500
Reps enfest. duas vistas, 2$200 e... 1$800
Seda, pura lã, enfest., 2$200 e... 1$800
Roupas enfeitadas, banho... 12$000
Lençóes felpudos para banho... 4$500
Duzia toalhas mil. linho... 10$000

E muitas outras fazendas, que os preços só vistos.

SORTIMENTO COMPLETO DE MORINS E CRETONES

Algodão cru, peça 5$, 3$500... 1$500
Algodão larg. lençol, peça 16$, 14$... 11$000
Morim peça ligeira... 2$000
Superior morim forte... 7$000
Superior morim «Graciosa»... 8$000
Morim largo, forte, para saia... 4$500
Morim percal fino... 10$000
Superior morim francez, enfestado 1$000
Superior morim Canario... 12$000
Cretone francez, largura lençol... 15$000
Cretone ingl. largura lençol... 1$800
Cretone inglez muito largo... 2$400
Cretone linho e toalhas, 2$800 e 1$800
Superior linho, larg. lençol, 5$300... 4$200

ULTIMAS ESPECIALIDADES PARA COMPLETOS LUTOS

Cretones pretos superiores $800... $600
Voil preto americano $900... $700
Voil pura lã, enfestado 2$200 e... 1$800
Merinó preto, enfestado 1$800... 1$200
Crepe preto, inglez, superior 3$200. 2$800
Crepe, pura lã, enfestado... 3$500
Tecido, alto relevo, 5$, 4$500 e... 3$000
Véos, seda, grandes, viuva... 9$500

67A, Rua da Uruguayana, 67 A

ESQUINA DA TRAVESSA DO ROSARIO

Bandeira com a noiva

CASA DO ADELINO

PELAS CHAGAS DE CHRISTO

Uma senhora entrevada, ha annos, com tres filhas menores e com duas dellas doentes e sem ter meios para tratal-as, pede ás pessoas caridosas, por alma de seus parentes e pelo nascimento de Nosso Senhor Jesus Christo, uma esmola para o seu sustento e de seus filhos. A generosa redacção do Correio da Manhã presta-se a receber toda e qualquer esmola com este destino caridoso, ou na rua Senhor de Mattosinhos n. 26, casa n. 1, bond do Itapagipe.

CASA BORLIDO

O estabelecimento mais bem sortido de instrumentos de musica de todos os fabricantes mais conhecidos.

O unico deposito dos garantidos instrumentos marca "Non Plus Ultra" muito afinados, muito sonoros e muito resistentes e para preços muito inferiores a todos os demais. Unico depositario e representante dos instrumentos do famoso fabricante ANTOINE COURTOIS. Unico depositario dos instrumentos do famoso e muito conhecido fabricante LEFEVRE.

A CASA BORLIDO previne a todas as corporações musicaes que tomem cuidado com as falsificações e muito especialmente com a maledicencia de quem não póde obter os legitimos instrumentos das marcas acima.

A unica casa que possue os legitimos pratos harmonicos turcos, recebidos directamente de Constantinopla.

Variado sortimento de violões, rabecas, violetas, violoncellos, rabecões, citharas, bandolins, banjos, guitarras e outros instrumentos de corda.

O maior e mais completo sortimento de cordas para todos os instrumentos. Especialidade em cordas napolitanas para preços baratissimos.

O mais vasto sortimento de todos os accessorios para todos os instrumentos de madeira e de metal.

Preços a quem os pedir.

Remette-se catalogos a quem pedir.

MOREIRA BARBOSA --- Rua do Ouvidor 51 e Quitanda 66

Caixa do Correio n. 431 — Endereço Telegraphico "SERINGA"

DERBY-CLUB

Programma da 1ª corrida a realizar-se hoje 3 de abril de 1904

1º pareo — Seis de Março — A's 12 horas e 50 minutos — 1.000 metros — Animaes nacionaes que não tenham ganho no Derby — Premios: 800$ e 160$000.

1 Urano... 51 kilos
2 Salteador... 55 »
3 Lord II... 49 »
» Leão... 55 »
4 Dalila... 53 »

2º pareo — Cosmos — A' 1 1/2 horas — 1.500 metros — animaes de 3 annos — Premios: 1:000$ e 200$000.

1 Bacarat... 53 kilos
2 Galatéa... 55 »
3 Timbyra... 53 »

3º pareo — Derby-Club — A's 2 1/4 horas 1.609 metros — Animaes nacionaes — Premios: 1:000$ e 200$000.

1 Sophia... 52 kilos
2 Cangussú... 58 »
3 Iracema... 56 »
4 Cambyse... 58 »
5 Menelik... 56 »

4º pareo — Dois de Agosto — A's 3 horas 1.500 metros — Animaes de qualquer paiz que não tenham ganho no Derby — Premios: 1:000$ e 200$000.

1 Barba Azul, ex-Globo... 57 kilos
2 Terror... 56 »
3 Orgulhosa... 54 »
4 Huerfano... 57 »
5 Garibaldi... 56 »

5º pareo — Excelsior — A's 3 3/4 horas — 1.609 metros — Eguas de qualquer paiz — Premios: 1:000$ e 200$000.

1 Bruad-Wisser... 55 kilos
2 Bacarat... 50 »
3 Sempreviva... 56 »
4 Perichole... 58 »

6º pareo — Progresso — A's 4 1/2 horas — 1.500 metros — Animaes nacionaes sem victoria no pareo Derby-Club — Premios 800$ e 160$000.

I } 1 Cordyllo... 56 kilos
II } Sophia... 55 »
III 2 Atir... 56 »
IV } 3 Thiers... 54 »
V } Tamoyo... 56 »
VI } 4 Medéa... 51 »
VII } Decreto... 56 »

7º pareo — Supplementar — A's 5 horas — 1.500 metros — Animaes nacionaes não inscriptos e que ainda não tenham ganho o pareo Derby-Club — Premios: 800$ e 160$000.

1 Nictheroy... 56 kilos
2 Africano... 55 »
3 Espadilha... 50 »
4 Jurema... 53 »

Ficam sem effeito os cartões de ingresso da estação sportiva de 1903.

Os srs. tratadores, jockeys e empregados de coudelaria queiram reformar suas matriculas de accordo com o art. 112 do Codigo de Corridas, bem assim os srs. proprietarios quanto aos seus cartões de ingresso.

O pessoal de raia deve comparecer na secretaria até sabbado, 2 de abril, afim de receber suas entradas.

Gustavo Braga,
2º secretario.

Não havendo convites para a estação sportiva de 1904, foram estabelecidos os seguintes preços para a entrada no prado, conforme o accordo firmado com a sociedade Jockey-Club:

Titulos de socios adventicios... 50$000
Bilhete de ingresso dando direito de entrada no encilhamento e na archibancada dos socios a um cavalheiro e tres senhoras ou menores... 5$000
Bilhete pessoal com direito a archibancada geral... 2$000
Vehiculos de quatro rodas... 5$000
» de duas rodas... 3$000
Cavalheiro... 3$000

Os bilhetes de entradas para vehiculo não dispensam o pagamento da entrada das pessoas que os occuparem.

Os empregados da casa das apostas devem procurar os seus novos cartões na secretaria da sociedade.

Victoriano José Leal,
THESOUREIRO

Leilão de Penhores

NO DIA 13 DE ABRIL DE 1904

A. CAHEN & C.

4 Rua Barbosa Alvarenga 4
Antiga Leopoldina
Em frente ao Instituto Nacional de Musica

Tendo de fazer leilão no dia 13 de abril, de todos os penhores com prazo vencido, previnem aos srs. mutuarios que podem resgatar ou reformar as suas cautelas até á hora de principiar o leilão.

Veuve Louis Leib, successora

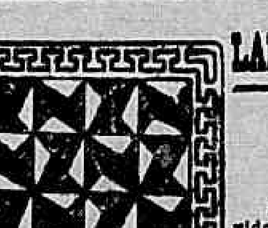

LADRILHOS, MOSAICOS,
AZULEJOS E MARMORES

26, RUA DA AJUDA, 37

Antonio Alves Barbosa, tendo de mudar-se devido ao seu deposito estar incluido nas desapropriações para as obras da AVENIDA, vende com grande reducção nos preços, todos os seus artigos, sendo os seus ladrilhos os mais bem fabricados no Rio de Janeiro.

Azeite de Thomar

em latas de 1, 2 e 16 litros, puro de oliveira, remettido de Lisbôa por Manoel Vieitas Costa.

31 RUA DO MERCADO 31
ANGELINO SIMÕES & C.

DECLARAÇÃO

Um terno de paletot sacco, de casemira superior, sob medida 90$; Casa Torres, rua do Ouvidor 52.

LEILÃO DE PENHORES

DIAS & MOYSÉS
2—RUA LEOPOLDINA—2
EM 7 DE ABRIL

Podendo os srs. mutuarios reformar ou resgatar as suas cautelas até a vespera daquelle dia.

A unica casa que tem chapas com modinhas nacionaes
CASA EDISON
OUVIDOR 107

ZONOPHONE
ZONOPHONE

Unica agencia no Brasil
CASA EDISON
OUVIDOR 107

CURA CERTA DA ASTHMA

*** E DA ***

BRONCHITE ASTHMATICA

XAROPE ANTI-ASTHMATICO DE ALOTTI & C.

Deposito: Rua da Alfandega 147–A Pharmacia Italiana

Os attestados que diariamente temos publicado em quasi todos os jornaes da Capital Federal, que já são em numero de vinte um, acham-se á disposição daquelles que deste medicamento quizerem fazer uso na casa acima, e são dos exmos. srs.:

Luiz da Gama Berquó, guarda-mór da Alfandega.
João Ramos da Silva, rua da Alfandega n. 184.
Dr. Barros Figueiredo, commissario de hygiene.
David Bacelli, Bocca do Matto, Estado do Rio.
D. Elisa Pinto, rua do Cattete n. 126.
Dr. Prudente Cotegipe, commissario de hygiene.
José Filipaldi, Becco do Carmo n. 10.
D. Maria Libania Gomes dos Reis, rua da Alfandega n. 151.
Augusto Fernandes de Almeida, rua Dr. João Ricardo n. 12.
Manoel Antonio Moraes, rua dos Andradas n. 15.
Ramon Palhisse, rua do Lavradio n. 142
Paulo Abdala Curi, rua da Alfandega n. 159.
Dr. Antonio Pedro Monteiro Drumond, capitão medico do Exercito.
Manoel Caetano Balthazar, rua de S. Leopoldo n. 153.
Augusto Tonelli, rua Carolina Machado n. 88, Madureira.
Manoel Alves de Oliveira, rua dos Ourives n. 11.
Dr. Francisco Ignacio Moreira Marcondes, rua Dr. Dias da Cruz n. 107.
Mario Ascenção, rua do Rosario n. 64, cartorio do tabellião dr. Tupinambá. Residencia rua Páo Ferro A-3.
Manoel Joaquim de Oliveira, residencia rua da Alfandega n. 149 B.
Manoel das Fructas, Largo da Sé.
Vicente Signorelli, rua S. Diogo n. 64.
Manoel Cerqueira de Magalhães, rua Santa Maria n. 7, Estacio de Sá.

Além destes attestados breve publicaremos mais os de outros doentes, que estão em uso de medicamento, e que nos enviarão quando radicalmente curados.

N.B.—Distribuem-se gratuitamente na pharmacia um luminoso parecer de um illustre medico desta capital e attestados de medicos distinctos e de doentes.

TORRA-SE LOUÇA E VIDROS

Ourives 56 AVENIDA CENTRAL Ourives 56

a CASA MUNIZ tendo de ser demolida liquida seu grande stock de louças, porcellanas, christaes, lindos apparelhos para jantar e Christofle aproveitem a occasião de comprar barato

Ourives 56 — GASPAR F. REBELLO

A NOTRE DAME DE PARIS

Este estabelecimento que foi o primeiro no Rio de Janeiro a ensaiar o systema das Grandes vendas de fim de anno, tendo reconhecido pela experiencia de alguns annos ser esse systema destituido de vantagens, quer para si pelo grande accumulo de serviço em epoca determinada, quer em relação aos seus clientes para quem os grandes abatimentos durante curto prazo, correspondiam a elevação dos preços no restante do anno, resolveu abandonar esse systema e cingir-se a outro mais racional e vantajoso para todos, constituido em reduzir durante o anno, a minima porcentagem seus lucros de venda de modo a não temer competidores não só quanto á qualidade das mercadorias mas tambem quanto aos preços.

Apar dessa vantagem permanente, saldar-se-ão por preços excepcionaes nos principios da estação do inverno ou de verão, certos e determinados artigos adequados a esse periodo do anno e previamente annunciados.

Começa a vigorar o systema deste mez em diante

RUA DO OUVIDOR,
LARGO DE S. FRANCISCO DE PAULA
— E —
TRAVESSA DO ROSARIO

CALÇADOS

PARA HOMENS

Botinas fortes, 6$ e 7$; idem superiores, 8$ e 9$; idem bezerro «Clark», sola franceza, 10$ e 12$; idem, obra de mão, superiores, 13$ e 14$; idem de pellica (uma especialidade) 15$; sapatos de pellica, 14$ e 12$; borzeguins de pellica, modernos, 16$ e 14$; botinas de bezerro, inteiriças, 8$ e 9$000.

PARA SENHORAS

Botinas fortes e sapatos de entrada baixa e abotinados, 6$; botinas ponteadas (a mão), 9$ e 10$; borzeguins com biqueira de verniz, 7$ e 8$; ditos superiores, 9$ e 10$; botinas pellica, glacé, 12$; borzeguins de pellica especial, Luiz XV, 15$ e 16$; sapatos de pellica fina, diversos feitios, de 7$ a 12$; sapatos para noiva a 8$ e 9$000.

PARA CREANÇAS

Temos para todos os preços.

113, Rua S. José, 113

Proximo ao Largo da Carioca

CORRÊA & AVILA

GRANDE NOVIDADE

Um terno de paletot casemira, diagonal, cheviot ou sarja superior, de 60$ a 70$; Casa Torres, rua do Ouvidor 52.

Attenção, illustre publico!

Propheta de qualquer advinhação pelo seguinte processo:

Carta na palma da mão, letra condecorando o destino, transmissão de qualquer pensamento, desencanto de qualquer sonho mysterioso.

Pelo mister de sua profissão, propheta da sorte! Ver para crer a verdade!!! Rua Senador Euzebio n. 30, sobrado.

FAZENDA EM S. PAULO

Por motivos particulares, vende-se uma rendosa propriedade agricola, situada no municipio de Belém do Descalvado.

Tem 180.000 pés de café, terras para o plantio de mais de 80 a 100 mil pés, casas para colonos, todas occupadas, excellente machina para beneficiar café, colheita pendente de 10.000 arrobas.

Para melhores informações, dirigir-se a Tinoco & C., rua do Bom Retiro n. 70, São Paulo.

COLLEGIO ABILIO

EQUIPARADO AO GYMNASIO NACIONAL

Os exames de admissão a qualquer anno do curso secundario gymnaseal começam a 4 de abril.

LAEMMERT & C. — Editores
RIO DE JANEIRO E S. PAULO

Novo Vinhola Brazileiro

ao alcance de todos

A ARCHITECTURA CLASSICA NO BRAZIL

Tractado elementar das cinco ordens da architectura classica segundo Vinhola e outros, metricamente calculadas para engenheiros, architectos, constructores, esculptores, estucadores, marmoristas, canteiros e constructores em geral por ALEXANDRE SPELTZ, engenheiro-architecto.

1 vol. in 4º ornado de desenhos originaes do autor, reproduzidos pela heliographia, br. 5$000, pelo correio 5$500.

66, RUA DO OUVIDOR, 66

COOPERATIVA «ESTACIO DE SA'»

8 RUA HADDOCK LOBO 8, SOBRADO

Esta utilissima Associação continúa a prestar seus valiosos serviços á população pobre dos bairros da Tijuca, Rio Comprido, S. Christovão, Cidade Nova e Catumby. Os srs. medicos attendem com promptidão aos chamados e dão consultas diariamente. A pharmacia da Cooperativa está supprida do sufficiente para satisfazer plenamente aos receituarios dos srs. medicos.

Ha um homœopatha que dá consultas ás 11 horas. Vaccina-se.—O gerente, *L. Procopio Gomes.*

MOLESTIAS DA PELLE

Recommenda-se ao publico o Licor e o Sabonete anti-herpetico, os unicos especificos para o tratamento das empigens, darthros, sarnas, borbulhas, manchas da pelle, sardas, caspas e comichões. As numerosas curas que se têm obtido com estes preciosos remedios, autorisam-nos a garantir a cura radical destas terriveis molestias.

ESTOMAGO O Elixir Estomacal de Camomilla e Genciana é o remedio mais poderoso para combater todos os soffrimentos do estomago. Milhares de pessoas têm sido curadas com este maravilhoso remedio; vende-se na Pharmacia Bragantina, á rua Uruguayana n. 103. Preço 1$500.

GONORRHÉAS

Flores brancas (leucorrhéa)

Curam-se radicalmente, em poucos dias, com o Xarope e as Pilulas de matico ferruginoso, approvados pela exma. Junta de Hygiene Publica, unicos remedios que pela sua composição innocente e reconhecida efficacia, podem ser empregados sem o menor receio pelos doentes de qualquer edade e sexo, dispensando seus injecções a copahiba e as cubebas, substancias estas sempre nocivas á saude. Vendem-se unicamente na Pharmacia Bragantina, á rua da Uruguayana, n. 103.

AS PILULAS DO DR. MURILLO

curam a dyspepsia, indigestão, enxaqueca e todas as desordens do estomago, figado e intestinos.

São purgativas e puramente vegetaes.

Nenhuma familia deve deixar de ter uma caixa das *Pilulas do dr. Murillo* em casa.

Preparam-se na Pharmacia Bragantina, á rua da Uruguayana n. 103.

Vendem-se em todas as pharmacias e drogarias.

XAROPE PEITORAL DE ANGICO COMPOSTO

Preparada com a decantada gomma de angico do Pará e Alcatrão da Noruega

Este antigo e afamado xarope cura em poucos dias as tosses mais rebeldes, as bronchites mais antigas, as asthmas mais incommodativas, as rouquidões mais pertinazes, as coqueluches mais espasmodicas e as constipações mais chronicas. — PREPARA-SE NA Rua Uruguayana, 103. Pharmacia Bragantina.

PRISÃO DE VENTRE

Obstrucção do figado e baço, febres intermittentes, dores de cabeça, hemorrhoides, e HYDROPISIAS

Curam-se com as pilulas antibiliosas do dr. Murillo. Vendem-se na Pharmacia Bragantina, 103, rua da Uruguayana, 103; preço da caixa 1$500.

OPULENCIA DOS CABELLOS

— DE —

J. A. SARDINHA

Cura a caspa e faz crescer os cabellos. Vende-se na

PERFUMARIA NUNES

25 RUA DO THEATRO 25

Tres portas

FEBRES palustres intermittentes sezões, maleitas ou malaria são debelladas em tres dias ao maximo e com um só vidro do prodigioso «Anti-sezonico de Jesus». Mais de 18.000 curas attestam a sua efficacia. Um vidro 6$000. Rua Marechal Floriano Peixoto n. 108 antiga larga de S. Joaquim.

CASINO NACIONAL

44 — RUA DO PASSEIO — 44

Empreza C. Seguin & C.

HOJE—Domingo 3—HOJE

A' 1 1/2 HORAS

Extraordinaria Matinée Familiar

2 COMPANHIAS REUNIDAS 2

Com um collossal programma

Pela ultima definitiva vez

O SALTO DO ABYSMO por

Mr. BROKA

A FLECHA HUMANA

Despedindo-se o extraordinario

VALAZZI

Tomam parte 20 ARTISTAS em 25 numeros

Profusa distribuição de esplendido chocolate ás gentis creanças

A's 8 1/2 horas A's 8 1/2 horas

Grandiosa Funcção de Gala

Nesta semana estréam os novos artistas esperados nos vapores «AQUITAINE» e «ORUBA»

THEATRO DA MAISON MODERNE

Proprietario: Paschoal Segreto
15 Praça Tiradentes 15

HOJE 3 DE ABRIL HOJE

Dois magnificos espectaculos nos quaes tomam parte todos os artistas Empreza

GRANDIOSA MATINEE FAMILIAR

A' 1 1/2 da tarde

com extraordinario programma, acabando com a pantomima

A ESTATUA DE CARNE

A' NOITE — Programma completamente variado. Os celebres musicos excentricos DIK ANOHARRY, no seu vastissimo repertorio. Os inimitaveis duettistas italianos ROSSI, nos seus hilariantes duettos comicos. Os equilibristas e malabaristas IRMÃOS CARLO, nos seus sorprehendentes exercicios e com a sua TROUPE de CACHORROS SABIOS.

3 sessões de Cinematographo 3

Acabará o espectaculo com a pantomima de immenso successo

OS SALTEADORES

Banda do Corpo de Infanteria de Marinha

Quinta-feira, Festa da Moda, com a première da magnifica zarzuela

Como está la Sociedad

THEATRO APOLLO

Companhia de operetas, magicas e revistas da qual fazem parte os artistas BRANDÃO e PEIXOTO

Director scenico e ensaiador A. DE FARIA—Maestro regente ATTILIO CAPITANI

HOJE — ULTIMAS REPRESENTAÇÕES — HOJE

2 ESPECTACULOS 2

Matinée e á noite

Será exhibida a hilariante magica do popular escriptor dr. Vicente Reis, posta em scena por A. de Faria, com luxuosos scenarios e extraordinario guarda-roupa, importantes machinismos e tramoias de A. Coutinho, 49 lindissimos numeros de musica de Capitani, Luiz Moreira, A. de Medeiros e outros, 2 soberbos bailados por Therezina Chiarini.

O grande successo de Brandão e Peixoto

PÉ DE CABRA

TOMA PARTE TODA A COMPANHIA

Amanhã—Segunda-feira—Festa do actor Brandão com a revista O ESPOLADO. Em ensaios—A PASSAGEM DO MAR VERMELHO—MIMI BILONTRA e a revista O RADALO. Bilhetes desde já á venda na bilheteria do theatro.

Telephone 2-V...

THEATRO RECREIO DRAMATICO

COMPANHIA DIAS BRAGA — FUNDADA EM 20 DE NOVEMBRO DE 1883

HOJE DOMINGO, 3 de abril de 1904 HOJE

2 ESPECTACULOS—Á 1 1/2 DA TARDE E ÁS 8 1/2 DA NOITE

20ª e 21ª representações da espectaculosa revista de costumes e factos nacionaes e estrangeiros, de B. de Gouvêa e Tito Martins, ornada com 50 numeros de musica, de applaudidos maestros e maestrinas

CA' E LA'...

Em que tomam parte as actrizes Cinira Polonio, desempenhando 12 papeis diversos e executando varios numeros de sua composição, e Aurelia Delorme, que tem a seu cargo 10 papeis. Os compadres pelos artistas Ferreira de Souza e Helena Cavalier. 9 originalissimos typos, pelo actor O. NOGUEIRA. Mais de 100 personagens desempenhados pelos artistas Maria de Oliveira, Pepa Delgado, Sephia Galini, Mathilde Nunes, Estephania Louro, Maria Angelica, Sophia Cabral, Rangel, Barbosa, Domingos Braga, Alfredo Silva, Bragança, Marzullo, Ramos, João Silva, Mendonça, Louro, Pedro Nunes, Leão, Collin, Irineu e o grande corpo de côros.

A' procura do Obed, o celebre Cake Walk, cantado e dansado pelos artistas Cinira Polonio, Olympio Nogueira, Alfredo Silva e Marzullo. O Fructo prohibido, A Avenida Central, «OS DEMOCRATICOS», O café de S. Paulo, etc., pela actriz Cinira Polonio; A Jaca, O Samba, A salada-russa, «OS FENIANOS», etc., pela actriz Aurelia Delorme; O maxixe, O Policia, O ACTOR BRANDÃO, O automovel, etc., pelo actor Olympio Nogueira; O duetto dos bichos, por Helena Cavalier e Alfredo Silva.

Tres brilhantes apotheoses — 1ª, A Eça de Queiroz, com a cópia fiel do monumento erigido ha pouco, em Lisboa; 2ª, A' exposição de alcool e de flores; 3ª, Sumptuosa allegoria á fraternidade luso-brasileira, em que figuram dois vasos de guerra: O «Benjamin Constant» e o «Patria».

Scenarios novos pintados especialmente por Affonso Silva, P. Marroig e Emilio Silva. Vestuarios luxuosos, trabalhados por 10 modistas eximias. Orchestra de 20 professores, sob a regencia do maestro J. NUNES, autor de parte da musica.

AMANHÃ — 22ª representação de CA' e LA'. Bilhetes á venda. Não se recebem encommendas.

THEATRO S. JOSÉ

EMPREZA LUIZ PEREIRA

HOJE! Domingo, 3 de abril HOJE!

GRANDIOSO SUCCESSO

DOIS IMPONENTES ESPECTACULOS

O 1º A' uma hora da tarde. O 2º A's 8 1/2 da noite

Com a representação do sublime drama historico em 5 actos, 4 quadros e uma linda apotheose, original do pranteado actor autor Moreira de Vasconcellos

TIRADENTES

O MARTYR DA REPUBLICA

Terça-feira — 1ª representação do drama em 5 actos de Anicete Bourgeois

O CONDE DE S. GERMANO

OU O DIABO EM PARIS